Informatiemap Venlosche Boys

Voor trainers en leiders van de (jeugd)teams van de Venlosche Boys

Beste trainer/leider,

Fijn dat je als vrijwilliger bij de Venlosche Boys actief bent!

We hebben een **informatiemap** voor je gemaakt met als doel een zo compleet mogelijk beeld te schetsen over het reilen en zeilen van onze voetbalclub. Het is een aanvulling op alle informatie die ook op deze **website** van de club te vinden is: www.venloscheboys.nl

De vrijwilligerscommissie probeert op deze manier het vrijwilligerswerk wat jullie voor de vereniging doen, gemakkelijker en leuker te maken.

We hopen jullie met deze informatie van dienst te zijn. Omdat wij een selectie gemaakt hebben van de vele aspecten die je zult tegen komen kunnen er toch nog vragen onbeantwoord blijven. Aarzel niet deze vragen als nog te stellen: achter in deze map zijn **alle contactgegevens** opgenomen. Als er zaken zijn die je mist dan horen we dat ook graag! Stuur dan een mail aan vrijwilligers@venloscheboys.nl

Met sportieve groeten,

Bestuur en vrijwilligerscommissie Venlosche Boys

INHOUDSOPGAVE

1. Structuur van de club
2. Rol van jeugdleider en jeugdtrainer
3. De rol van de coördinatoren / coordinatorencommissie
4. De rol van de technische commissie
5. Hoe komen de teamindelingen tot stand?
6. Alles rondom wedstrijden
7. Alles rondom trainingen
8. Alles rondom wedstrijdkleding
9. De rol van het wedstrijdsecretariaat
10. Spelerspasjes en het wedstrijdformulier
11. Alles rondom toernooien
12. Spelregels rond de accommodatie
13. Afgelastingen
14. Financiële regelingen en vergoedingen
15. Alles rondom contributie
16. Regels rond douchen
17. Scheidsrechters
18. Regels rond het doorschuiven van spelers
19. Regels rond betaald voetbalclubs
20. Regels voor aanmelden / afmelden en wachtlijsten
21. De kantine
22. De vertrouwenspersoon
23. Het vrijwilligersbeleid
24. Ongevallen / EHBO
25. Disciplinaire maatregelen
26. Regels en afspraken rond omkleden / kleedkamers meisjes

Bijlagen:

1 Organisatiestructuur
2 Belangrijke contactpersonen en - gegevens
3 Informatie over lichtmasten
4 Informatie over ballen
5 Sleutelbeheer
6 Trainingsschema
7 Warming Up Schema
8 Voorbeeld van een gesprek voor afspraken met ouders (regels en afspraken)
9 Voorbeeld van een formulier voor ouders (regels en afspraken)
10 Overige foto's (oa brancard, EHBO kit ect.)

1. De structuur van de club

De Venlosche Boys is een vereniging en kent een heldere organisatiestructuur. Een keer per jaar is er een Algemene Ledenvergadering. **Aanwezigheid van jou als leider of trainer wordt dan zeer op prijs gesteld.**

De dagelijkse gang van zaken wordt geregeld door het **bestuur.** Er is alleen een hoofdbestuur, er is dus geen apart jeugdbestuur of een seniorenbestuur. Het bestuur is verantwoordelijk voor de financiën, voor voetbaltechnische zaken, de communicatie, de pr, de ledenadministratie etc. Daarnaast zijn er allerhande commissies. Denk hierbij aan

- De sponsorcommissie
- De kantinecommissie
- De vrijwilligerscommissie
- De communicatiecommissie
- De activiteitencommissie
- De normen en waardencommissie
- De MATAC (**MAT**erialen en **AC**commodatie)

Elke commissie heeft een voorzitter. Namen en contactgegevens zijn in bijlage opgenomen. In **bijlage I** is de **organisatiestructuur** weergegeven

2. De rol van jeugdleider en trainer

Voetbal is een teamsport, winnen en verliezen doe je samen. Zeker in jeugdelftallen is de **sfeer** in het team grotendeels bepalend voor het plezier dat de kinderen (en hun ouders) aan de sport beleven. Hoewel dit niet alleen de verantwoordelijkheid van de leider is zien wij hier wel een belangrijke taak voor hem/haar weggelegd. Een goede communicatie, heldere afspraken, optreden als kinderen worden gepest, en een normaal taalgebruik, ook langs de lijn zijn daarbij belangrijk. Als daarover vragen zijn of ontstaan wacht dan niet te lang om hulp te vragen. Er is binnen club veel ervaring beschikbaar als zaken niet lopen zoals men zou willen.

De leider heeft een ook specifieke rol rond de wedstrijden van zijn/haar team. Zoals al gezegd is het vaak de trainer die coacht en de opstelling bepaalt, soms gebeurt dat echter door de leider van het team. Maak daarover goede afspraken in het begin.

Vanaf seizoen 2018 / 2019 zijn leiders en of trainers verplicht spelers en hun ouders VOOR aanvang van de trainingen uit te nodigen op de club om samen enkele belangrijke regels door te nemen, dit kan bijvoorbeeld voor aanvang van de eerste training. In bijlage is een voorbeeld opgenomen van een afsprakenlijstje. Het is van belang ouders zo veel mogelijk bij het elftal en de club te betrekken. Ga als trainer vooral niet alles zelf doen!

Van de leiders en trainers wordt verder verwacht dat hij / zij:

- Het initiatief neemt om spelers op de hoogte te houden van vertrektijden vóór, en **aanvangstijden van de wedstrijden.**
- Het initiatief neemt om het **vervoer bij uitwedstrijden** te regelen. Dat wil niet zeggen dat de leider zelf altijd moet rijden. Bepaal aan het begin van het seizoen of je als team een vervoerschema in wilt stellen. (Dit heeft sterk de voorkeur!)
- **Vertrek is altijd vanaf de Venlosche Boys. Voorbesprekingen en nabesprekingen dienen plaats te vinden in de kantine.**
- Zorg draagt voor het tijdig en correct opgeven van **de juiste spelers** in het digitale wedstrijdformulier (gebruik hiervoor de **KNVB app webstrijdzaken)!**
- Zorg draagt voor het afsluiten van de kleedruimte, evt. meenemen van waardevolle spullen.
- Zorg draagt voor het wedstrijd materiaal zoals **ballen, waterzak, hesjes** enz.
- Het team bij uitwedstrijden aanmeldt en de sleutel van de kleedkamer vraagt.
- Zorgt dat er wordt **gedoucht** en de kleedkamers netjes worden achtergelaten! **Douchen is verplicht bij de Venlosche Boys! We maken geen uitzonderingen op deze regel. Meisjes kunnen zich natuurlijk wel in een apart kleedlokaal douchen.**
- Zorgt voor het nazien van de kleedkamer van de tegenstander melden van onregelmatigheden aan het bestuur (bv. uit het veld sturen, agressief gedrag binnen en buiten het veld).
- Zorgt draag voor **reserveshirts** als de tegenstander in het oranje speelt.

Aan het begin van het seizoen worden aan de trainers de benodigde materialen uitgereikt, zoals **wedstrijdballen en watertassen**. Deze dienen ingeleverd te worden op het moment dat je als leider/trainer stopt. De leider of trainer van een team krijgt aan

het begin van het seizoen 2018-2019 ook een trainingspak en een jas van de Boys, waarvoor men borg van € 20,00 moet betalen.

3. De rol van de coördinatoren

Voor alle doel- en leeftijdsgroepen zijn er zowel op prestatief als op recreatief gebied **coördinatoren** bij de Venlosche Boys. Deze coördinatoren zijn het aanspreekpunt voor alle leiders en trainers over zaken die in een doel- of leeftijdscategorie spelen. Door relevante zaken met hen te bespreken worden problemen vaak voorkomen of anders zo goed als mogelijk opgelost. Schroom niet contact te zoeken, zij zullen je graag verder helpen. De coördinatoren staan in **bijlage II**

4. De rol van het hoofd technische zaken

Het Hoofd Technische Zaken stelt samen met de coördinatoren de trainers voor de prestatieve teams aan. Het HTZ houdt zich bezig met alle **voetbaltechnische zaken,** organiseert (trainers)cursussen, begeleidt trainers op voetbaltechnisch vlak, bekijkt wedstrijden om spelers te beoordelen en zorgt samen met de coördinatoren voor de indeling van de teams.

5. Hoe komen de teamindelingen tot stand?

Elk jaar is er weer discussie rond het indelen van spelers. Veel ouders zien hun kinderen het liefst zo hoog mogelijk voetballen. Niet voor alle spelers is dit echter weggelegd. De doelstelling van de Venlosche Boys is dan ook het met zoveel mogelijk zelf opgeleide spelers zo hoog mogelijk te voetballen en tevens de overige leden allemaal op hun eigen niveau of in een team waarin ze **zich prettig voelen** te laten spelen. Hieronder is de procedure uitgelegd:

Vanaf het seizoen 2018-2019 starten we met een pilot mbt de **geboortemaand.** De eerste lichting die we gaan indelen op basis van **geboortekwartaa**l zijn de mini's die overstappen naar de o'8.

Het 2de jaar trekken we dit door. Op moment van schrijven is nog niet bekend op welke leeftijd we t.z.t. gaan selecteren voor de 1ste teams. Uiteindelijk hopen we zo minder talent te verliezen en iedereen eerlijker te kunnen beoordelen.

Wat is de procedure?

1. Vanaf de seizoenstart worden alle elftallen doorlopend bekeken door de coördinatoren en het HTZ.
2. Tijdens de winterstop hebben alle trainers een gesprek met de coördinator om de ontwikkeling van elke speler te bespreken. Dit gebeurt op basis van een beoordelingsformulier

3. Aan het einde van het seizoen vullen de trainers nogmaals het beoordelingsformulier in.
4. Aan het einde van het seizoen is er tevens een afsluitende gezamenlijke trainingsweek waarin alle trainers, keeperstrainers, coördinatoren, HTZ e.a. meekijken. Dit om het seizoen af te sluiten maar het is tevens de gelegenheid voor nieuwe leden de kans zich te laten zien aan de trainers.
5. Aansluitend zijn de teamindelingsvergaderingen met alle betrokkenen waarin alle leiders en trainers input kunnen geven. Gedurende het seizoen trainen alle leeftijdscategorieën eens per maand gezamenlijk volgens een schema.
6. Elk kind ontwikkelt zich op zijn eigen tempo en op zijn eigen manier. Het is nadrukkelijk niet zo dat wanneer een kind niet de selectie haalt hij/zij buiten beeld is. Alle trainers, HTZ, coördinatoren en keeperstrainers blijven continu bezig met het ontwikkelen en beter maken van alle spelers.

Streven is om voor de zomervakantie de indeling van de teams klaar te hebben. De trainers van de selectie teams krijgen in de voorbereiding nog de kans om hun keuzes te bepalen. De trainers hebben op het beoordelingsformulier aan kunnen geven wat de wensen zijn van spelers t.a.v. het team waarin ze willen spelen.

NB: Het maken van teams voor het nieuwe seizoen is een zeer lastig en tijdrovend proces. We willen recht doen aan alle wensen en kwaliteiten van spelers. De club doet er alles aan om het indelingsproces zo open, eerlijk en transparant mogelijk te maken. De uiteindelijke beslissing van de teamindeling is aan de HTZ in samenspraak met de coördinatoren De club zal dan ook nooit ingaan op “eisen” van ouders. Wel proberen we te voldoen aan wensen maar garanderen kunnen we echter niets……..

6. **Alles rondom de wedstrijden**

De JO19-1, JO17-1, de JO15-1, de JO13-1 en de JO11-1 spelen gedurende het seizoen een volledige competitie in een poule met max 14 teams. Overige teams beginnen met een halve competitie in een poule met max 10 teams. Na de winterstop worden deze recreatieve teams opnieuw ingedeeld op grond van de resultaten van deze reeks. Ze spelen dan weer een halve competitie in een poule met max 10 teams.

In principe hanteert de KNVB de regel dat de bovenste drie team promoveren naar een hogere klasse en de laagste drie teams degraderen of worden ingedeeld bij ander teams die in de eerste ronde bij de laatste drie eindigen.

Wat verwachten wij van de jeugdleiders/coaches bij Venlosche Boys bij (thuis wedstrijden):

- Er wordt met **respect** gebruik gemaakt van alle faciliteiten.
- De **kleedkamer** van zowel je eigen team als die van de tegenstander worden beide gecontroleerd en **schoon** achter gelaten. De teams mogen niet alleen gelaten worden en controle wordt gedaan door leider of coach van het team. Niet naleven van deze regels worden geregistreerd door de mensen van het wedstrijdsecretariaat.

- Na de wedstrijd wordt de **sleutel en eventuele ballen** weer bij het wedstrijdsecretariaat ingeleverd.
- **De uitslag wordt door de scheidsrechter vastgelegd via de KNVB app wedstrijdzaken**
- Eventueel bij de e- en f-pupillen: **goals terugzetten** / van het veld halen

Alles rondom wedstrijden, toernooien, wedstrijden bij aanvang van het seizoen (oefenwedstrijden) wordt geregeld en gecoördineerd door de **wedstrijdsecretaris** van de jeugd. Oefenwedstrijden tijdens het seizoen kunnen alleen in overleg met de wedstrijdsecretaris van de jeugd worden geregeld. Elke oefenwedstrijd, ook uit, dient te worden afgestemd met de wedstrijdsecretaris van de jeugd.

JO-9
Teams van max 10 kinderen
Speeltijd 2 x 20 min speeltijd
Veldbezetting 7x7
Rust **op** het veld

JO-11
Teams van max 10 kinderen
Speeltijd 2 x 25 min speeltijd
Veldbezetting 7x7
Rust **op** het veld

Jo-13
Teams van max 15 kinderen
Speeltijd 2 x 30 min speeltijd
Veldbezetting 11x11
Rust **in de kleedkamer**

JO-15
Teams van max 15 kinderen
Speeltijd 2 x 35 min speeltijd
Veldbezetting 11x11
Rust **in de kleedkamer**

JO-17
Teams van max 15 kinderen
Speeltijd 2 x 40 min speeltijd
Veldbezetting 11x11
Rust **in de kleedkamer**

JO-19
Teams van max 15 kinderen
Speeltijd 2 x 45 min speeltijd
Veldbezetting 11x11
Rust **in de kleedkamer**

7. **Alles rondom trainingen**

Alle jeugdelftallen trainen twee maal per week. Het trainingsschema staat op de website. Bij slecht weer kunnen trainingen worden afgelast. Ook kan het zijn dat er een aantal trainingen wel doorgaat, bijvoorbeeld die op het kunstgrasveld. Er kan ook een alternatief schema opgezet worden.

De trainingen worden gegeven door de jeugdtrainers, veelal enthousiaste vaders en moeders aangevuld met spelers uit de JO-19, JO-17 en JO-15 en seniorenteams. De vrijwilligerscommissie probeert er voor te zorgen dat bij ieder team twee trainers/leiders aanwezig zijn. Het hoofd technische voetbalzaken is verantwoordelijk voor de trainers van de selectie elftallen.

Trainen is onderdeel van het voetballen. Van spelers wordt verwacht dat ze op tijd aanwezig zijn. Daarbij hoort dat als een speler niet kan dat hij zich netjes afmeldt bij de trainer. Wat verwachten wij van de jeugdtrainers bij Venlosche Boys:

- Het ophalen **en terugbrengen van het trainingsmateriaal** en het op een nette manier omgaan met deze materialen.
- Het op tijd starten en beëindigen van de trainingen. Zodat ook de overige teams weer op tijd kunnen beginnen met hun trainingen.
- Het open en dicht maken van de **kleedkamers** en ook zorg dragen dat deze **schoon** en netjes achter blijft na gebruik. Zo hebben onze vrijwilligers van de MATAC minder werk met poetsen.
- De gebruikte **sleutels** weer netjes op het bord terug hangen.

<u>Keeperstrainingen</u>
Binnen de Venlosche Boys is een aparte groep trainers actief die specifiek aandacht besteed aan de keepers, dit geldt voor alle jeugd elftallen. Alle vaste keepers van de teams krijgen naast hun teamtraining wekelijks een extra keeperstraining. Het team keeperstraining coördineert de ontwikkeling van de keepers in alle teams, in overleg met de teamtrainers en selecteren ook de keepers voor de selectieteams.

We streven ernaar om voor alle keepers van de club een volwaardige keeperstraining te verzorgen. Deze vinden plaats op woensdagavond. Eerstejaars F spelers krijgen geen keeperstraining aangezien deze kinderen nog te vaak switchen tussen voetbal en keepen: bij de F jeugd is het rouleren per wedstrijd of per helft van keeper gebruikelijk. De gegevens van de coördinator van de keepersopleiding staat in bijlage.

8. **Alles rondom wedstrijdkleding**

De Venlosche Boys voetballen al jaren in hetzelfde herkenbare tenue:

Shirt: Oranje met zwarte verticaal blok.
Broek: geheel wit.
Kousen: Zwart met oranje bovenkant.

Scheenbeschermers zijn zowel tijdens wedstrijden als trainingen verplicht. Ook voor de mini's en de F'jes.

De wedstrijdkleding wordt vanaf seizoen 2018-2019 verzorgd door de club via het kledingfonds. Voor aanvang van de eerste wedstrijd ontvangen al deze teams via de leider een 'teamtas' waarin voor iedereen een Boys-shirt, -broek en -sokken inzitten. Je hoeft dit dus zelf NIET aan te schaffen. De geregistreerde leiders en trainers van de deelnemende teams zullen een trainingspak en softshell-jas ontvangen. Het kledingfonds zorgt ervoor dat onze leden en leiders/ trainers er keurig bijlopen.

Elk jeugdlid (met uitzondering van de mini's) en G-speler betaalt € 20,- per seizoen aan het kledingfonds. Geregistreerde leiders/trainers betalen een borg van € 20,- voor de kleding, die ze terugkrijgen bij inlevering van de kleding aan het eind van elk seizoen. Zij betalen dus niet mee aan het kledingfonds, maar worden op deze manier extra gewaardeerd als vrijwilliger.

Aan het begin van het seizoen krijgt elk lid via de teamtas - waarvoor de leider/trainer tekent - een shirt, short en kousen. De leider/trainer ontvangt tevens het trainingspak en een softshell-jas. Aan het eind van het seizoen wordt alle kleding van de leden door de leider/trainer via de teamtas en het trainingspak en de softshell-jas door de trainer/leider weer ingeleverd. Alle kleding blijft eigendom van de vereniging en wordt aan het begin van ieder seizoen via de trainer/leider in bruikleen gegeven aan de team

Vaak weet je als trainer al of de tegenstander ook oranje shirts aan heeft. Geef dan tijdig door aan de MATAC dat je reserveshirts aan wilt. Dat kan door voor vrijdag een mailtje te sturen aan matac@venloscheboys.nl

9. **Alles rondom het wedstrijdsecretariaat (thuiswedstrijden)**

Alle benodigde info voor wedstrijden die bij Venlosche Boys plaatsvinden zijn te halen bij het wedstrijdsecretariaat. Het wedstrijdsecretariaat bevindt zich achter in de kantine, in de zogenaamde **bestuurskamer.** Mocht je op wedstrijdendagen **vragen** hebben kun je ten alle tijden hier terecht. De zaken die je op de wedstrijddag tijdens thuiswedstrijden bij het wedstrijdsecretariaat kan ophalen of kan doen zijn:

- Afhalen vlaggen en wedstrijdballen voor scheidsrechters
- Ophalen sleutels kleedlokalen (borg)
- Aanmelden uitteams

10. Spelerspasjes en het digitale wedstrijdformulier

Het wedstrijdformulier staat tegenwoordig in de KNVB Wedstrijdzaken App. Spelers staan er ook in middels hun digitale spelerspasje. Trainers moeten voorafgaand aan de een wedstrijd op het wedstrijdfomulier aangeven wie er speelt. De aanvoerder moet dit accorderen. Vervolgens moet het formulier verzonden worden aan de official en kan het niet meer gewijzigd worden. Na de wedstrijd legt de official de uitslag vast.

11. Alles rondom toernooien

Gedurende het seizoen bestaat de mogelijk om deel te nemen aan een of meerdere toernooien. Leiders of trainers van elk team ontvangen gedurende het seizoen diverse malen een overzichtslijst waar alle binnengekomen toernooien op vermeld staan. Tevens is het natuurlijk mogelijk om zelf een toernooi aan te dragen. Aan de toernooi coördinator kan worden aangegeven aan welk toernooi men wilt deelnemen dan zal zij voor de inschrijving zorgen. Eventuele inschrijfkosten zijn voor rekening van de teams zelf. Het streven is om elk team minimaal aan twee toernooien per seizoen te laten deel nemen. Tevens zijn de teams verplicht om aan de eigen Venlosche boys toernooien deel te nemen. De contactpersonen voor de toernooien vind je in bijlage.

12. Regels rond en op de accommodatie

De Venlosche Boys heeft een prachtig Sportpark, het is een gezamenlijke verantwoordelijkheid om het er schoon en netjes te houden: Lever de kleedkamers geveegd en droog op. Het is verboden te roken in de kantine en de kleedlokalen.
De dug-outs zijn bestemd voor de trainer en de wisselspelers, toeschouwers horen achter het hek te staan. De MATAC verzorgt het onderhoud aan de velden en de accommodaties. Ook zijn zij verantwoordelijk voor de materialen. Voor de gegevens van de MATAC zie de bijlage !

13. Afgelastingen

Bij slecht weer worden op zaterdagochtend de velden van Venlosche Boys (net als van alle verenigingen) gekeurd iom de gemeente. Deze persoon bepaalt of er gespeeld kan worden. Omstreeks 8.15 uur is bekend welke wedstrijden door kunnen gaan. Zodra er afgelastingen bekend zijn worden deze op de website geplaatst en worden alle trainers via whatsapp op de hoogte gesteld. Indien vrijdagavond al duidelijk is dat er sprake is van een al gehele afgelasting, staat dit op NOS teletekst en op de website van de Venlosche Boys.

14. Boetes en reiskosten

Boetes. Indien een speler een gele kaart (€ 6,70 te indexeren) of rode kaart (€13,10 te indexeren) krijgt, volgen er boetes. Elke kaart wordt gemeld bij de KNVB. De KNVB incasseert de boetes bij de Venlosche Boys. De leider van het team krijgt hiervan bericht. **De speler in kwestie dient het bedrag contant aan de leider af te dragen.** Deze overhandigt het geld weer aan de Venlosche Boys (voor de contactgegevens zie de bijlage).

Reiskosten. Reiskosten kunnen gedeclareerd worden. Declaraties kunnen worden ingediend als de totale afstand (heen- en terugreis) groter is dan 100 km. De reisafstand wordt gemeten van sportpark Alde Wielerbaan naar het sportpark van de tegenstander. De vergoeding bedraagt € 0,12 per gereden kilometer. **Het declaratieformulier staat op de site van de Venlosche Boys.** Per wedstrijd kunnen ten hoogste door 4 chauffeurs een declaratie ingediend worden. Elk formulier moet door de leider van het elftal voor akkoord getekend worden

15. Alles rondom lidmaatschap, contributie en de vrijwilligersbijdrage

Om de ledenadministratie up-to-date te houden is het van groot belang dat wijzigingen in de gegevens, denk aan verhuizen, wijziging telefoonnummer, wijziging emailadres etc., door worden gegeven aan de Ledenadministratie. Vaak worden wijzigingen doorgegeven aan de leider of trainer. Maak de speler of ouder/verzorger erop attent dat dat niet voldoende is en dat hij/zij zelf verantwoordelijk is voor het doorgeven van de mutatie aan de ledenadministratie. Ook als iemand wenst te worden uitgeschreven dient dit te worden doorgegeven aan de ledenadministratie. Dit kan via het daarvoor bestemde formulier op de website of per mail aan ledenadministratie@venloscheboys.nl

De contributie wordt aan het begin van het seizoen geïnd. De hoogte is afhankelijk van de categorie waartoe de speler behoort. Een speler die op 15 augustus niet aan zijn contributieverplichting heeft voldaan, wordt uitgesloten van trainingen en wedstrijden totdat de contributie is voldaan. Spelers die in de loop van het seizoen instromen betalen naar rato. Indien een speler in de loop van het seizoen stopt, bestaat er geen recht op

teruggave van contributie. Als er sprake is van stoppen vanwege overmacht, calamiteiten of anderszins bijzondere omstandigheden, kan het betreffende lid een verzoek aan het bestuur richten om een deel van de betaalde contributie terug te krijgen. Alle informatie de contributie betreffende is terug te vinden op de website.

De vrijwilligersbijdrage

Alle leden, behalve spelers van het G-team, ereleden en steunende leden betalen vanaf het seizoen 2017/2018 een vrijwilligersbijdrage van € 35. Dit bedrag kan worden terugverdiend. Dat kan op twee manieren:

1. Door actief te worden als vrijwilliger (trainer, leider, commissie- of bestuurslid)
2. Door je op te geven voor een kantinedienst.

Spelers (of ouders van spelers tot en met de o-15 categorie) die geen vrijwilliger zijn bij de Venlosche Boys kunnen zich opgeven voor een taak. In de praktijk komt dat neer op het draaien van twee kantinediensten (twee keer vier uur). Alle spelers van de Venlosche Boys (of ouders van spelers tot en met de o-15 categorie), kunnen zich hiervoor opgeven, met uitzondering van

- Geregistreerde vrijwilligers;
- Steunende leden;
- Ereleden en
- G-voetballers

U kunt zich via de website opgeven om in aanmerking te komen voor het draaien van kantinediensten. Na opgave wordt u ingepland en via de mail uitgenodigd. Roosterindeling vindt plaats door de kantinecommissie van de Venlosche Boys. Indien je ingedeeld wordt op een moment dat je niet kunt, kun je aan de kantinecommissie verzoeken een andere datum te kiezen. Je mag ook ruilen, maar alleen met instemming van de kantinecommissie.

Helaas hebben wij moeten constateren dat in de praktijk met name de kantinediensten niet goed ingevuld werden. Het bestuur van de Venlosche Boys heeft daarom besloten tot het invoeren van een vrijwilligersbijdrage.

Hoe werkt dit?

Aan het begin van het seizoen wordt alle leden (behalve steunende leden, ereleden en G-voetballers) boven op de jaarlijkse contributie € 35,00 aan vrijwilligersbijdrage afgeschreven

Geregistreerde vrijwilligers krijgen dit bedrag voor 1 december van hetzelfde jaar terug gestort op hun rekening. Iedere speler (of ouders van spelers tot en met de o-15 categorie) die daadwerkelijk twee kantinediensten heeft gedraaid (hiervoor wordt een apart administratie bijgehouden) krijgt het bedrag voor 30 juni terug gestort op zijn of haar rekening.

Het uitvoeren van kantinediensten voor ouders is gemaximeerd op 1 taakplicht per gezin, ongeacht het aantal kinderen t/m de O15-categorie (kinderen in O17, O19 en

senioren categorie hebben hun eigen taakplicht). De duur van een taakplicht is ongeveer 8 uur per seizoen.

Een 'taakplichtige' kan via de website zijn taak 'afkopen'. Hij / zij wordt dan niet ingepland en krijgt uw € 35,00 dus NIET terug.

16. Regels omtrent het douchen

Het beleid rond douchen bij de Venlosche Boys is helder: douchen na wedstrijden is **verplicht** voor **ALLE spelers**. Het is uit hygiënisch oogpunt niet toegestaan te douchen met kledingstukken aan.

17. Scheidsrechters

De Venlosche Boys heeft een actieve groep enthousiaste jeugdscheidsrechters die de meeste thuiswedstrijd van de prestatieve teams fluiten, dit is een service en geen recht. Zonder scheidsrechter moet het team zelf iemand aanstellen, dat is vaak een trainer of leider maar dat hoeft natuurlijk niet. We adviseren leiders die niet zelf willen fluiten een vrijwilliger te regelen bij het begin van het seizoen zodat je niet voor verassingen komt te staan.

De scheidsrechters stellen zich voor bij de leiders van beide teams. Zij staan er correct op en dragen hun scheidsrechter tenue. Bij koud weer mag een trainingsbroek gedragen worden. (evt. handschoenen/muts) Zij fluiten de wedstrijden en organiseren eventueel voor de F- en E jeugd het strafschop schieten na de wedstrijd. Na de wedstrijd geven zij de stand in op de PC samen met de leiders en verzenden het digitale wedstrijdformulier. Scheidsrechter moeten voor de wedstrijd de pasjes controleren (of de gegevens kloppen met de opgaves op het digitale wedstrijdformulier) en mogen de pasjes op het veld controleren (**face to face**).

Scheidsrechters hebben de mogelijkheid een gele of rode kaart uit te delen. De club zal de kosten van deze kaarten (zie paragraaf 14) ALTIJD op de speler verhalen. Daarnaast zijn er ook categorieën waarbij gewerkt wordt met een tijdstrafregeling zoals hieronder aangegeven. De scheidsrechter is verplicht deze tijdstrafregeling toe te passen.

1. Tijdstraf kan **niet** worden opgelegd aan elftallen die uitkomen in de categorie A van het veldvoetbal. Tot de categorie A behoren:

- mannen veldvoetbal standaard Topklasse tot en met de 6e klasse
- mannen veldvoetbal reserve Hoofdklasse tot en met de reserve derde klasse (voor district Zuid II ligt de grens bij de reserve 4e klasse)
- vrouwen veldvoetbal Eredivisie vrouwen tot en met derde klasse
- A-, B-, C-junioren eredivisie tot en met de eerste klasse
- D-pupillen eerste divisie tot en met Hoofdklasse

2. Een tijdstraf duurt 10 minuten. Voor alle pupillen, met uitzondering van de D-pupillen categorie A (geen tijdstrafregeling), geldt een tijdstraf van 5 minuten.

18. Regels rond het doorschuiven van jeugdspelers

De Venlosche Boys: dat zijn we samen. Winnen is leuk, maar in de jeugd is **opleiden belangrijker dan winnen**. Elk jaar ontstaan er situaties waarin de teams elkaar moeten helpen als gevolg van blessures of andere oorzaken. Je bent als leider of trainer verplicht mee te werken aan een vraag van een ander team, met in acht neming van de volgende regels:

Als een eerste team (JO19-1, JO17-1, JO15-1, JO13-1, JO11-1, JO9-1) een speler nodig heeft is de volgorde als volgt:

1. Trainer van een eerste elftal bepaalt of hij een speler nodig heeft en wie hij daarvoor wil meenemen.
2. Kiest hij een speler uit een ander 1e elftal (JO19-1 kiest iemand uit JO17-1) dan kan stap 1 zich herhalen.
3. Kiest trainer een speler uit een 2e elftal (JO19-1 kiest uit JO19-2) dan mag de JO19-2 vervolgens kiezen uit de JO19-3 etc.
4. Alleen het 2e seniorenelftal kan een speler uit een 1e elftal nemen (namelijk de a1).
5. Als een 2e team of lager (JO19-2, JO19-3, JO17-2 etc..) een speler nodig heeft dan moeten trainers van de gehele laag eerst onderling proberen de zaak te regelen waarbij de volgende in eerste instantie is: JO15-2 leent een speler uit de JO15-3 etc.
6. Heeft het laagste team in de laag een speler nodig dan is de volgorde als volgt: de trainer vraagt binnen de laag en daarna pas het 2e elftal van de volgende laag. (bijvoorbeeld: de JO13-4 heeft een speler nodig en vraagt eerst binnen de eigen laag, Lukt dit niet dan pas vraagt men aan de volgende laag.

Algemeen: trainers proberen eerste **onderling** op bovenstaande manier de problemen op te lossen. Komen de trainers er samen niet uit wordt de coördinator ingeschakeld.

Uitzonderingen zijn altijd mogelijk maar vinden slecht plaats na goedkeuring en overleg met het hoofd technische zaken.

19. Regels rond Betaald Voetbalclubs (BVO's)

Elk jaar gaan er spelers van de club richting betaald voetbalclubs (VVV – Fortuna Sittard enz.) Als club werken wij hier graag aan mee en we zijn daar ook trots op. Spelers worden daar nog beter opgeleid en mochten ze het betaald voetbal niet halen hopen we dat ze weer terug keren richting onze club

Afspraken:

1. Wanneer een scout van een BVO zich op het sportterrein bevindt dient hij zich eerst te melden.
2. Indien de scout interesse heeft in een speler verloopt de communicatie altijd via de club / hoofd opleiding (dus **nooit** via BVO en ouders onderling)
3. De club moet altijd toestemming geven voor deelname aan een activiteit van een BVO.
4. Zolang een speler nog niet bij een BVO speelt maar "slechts" meetraint gaat een Venlosche Boys wedstrijd (competitie of beker) altijd voor een activiteit bij een BVO tenzij de Venlosche Boys bij uitzondering toestemming geeft om toch deel te nemen.
5. Voor informatie kunnen ouders zich ten alle tijden wenden tot de hoofdopleiding.

20. Regels rond aanmelden / afmelden en wachtlijsten

Tijdens het seizoen ontvangen we veel nieuwe aanmeldingen. Om alles in goede banen te leiden hanteren we onderstaande afspraken:

1. Wil je bij Venlosche Boys voetballen dan dien je je **in te schrijven via de website.**
2. Alle inschrijvingen komen binnen bij de ledenadministratie.
3. De ledenadministratie stuurt de vrijwilligerscommissie elke eerste van de maand een overzicht met nieuwe leden. De Vrijwilligerscommissie nodigt alle nieuwe leden uit voor een welkomsgesprek. Elke tweede dinsdag van de maand vinden deze gesprekken plaats. Nieuwe leden en hun ouders worden nadrukkelijk gevraagd om vrijwilligerswerk te doen. Deelname aan de gesprekken is verplicht. Zonder deelname worden spelers NIET in een team geplaatst.
4. De vrijwilligerscommissie geeft via de ledenadministratie aan de coördinatoren door wie er op gesprek is geweest. De coördinatoren kijken of er ergens in een team plaats.
5. Spelers mogen altijd drie keer mee trainen om te kijken of ze echt bij de Venlosche Boys willen voetballen. Voor mini-F 'jes wordt deze regel ruimer geïnterpreteerd.
6. Coördinatoren nemen vervolgens contact met de speler op.
7. Vaak zitten de teams vol en kan de coördinator pas aan het einde van het seizoen beslissen of er ergens definitief plaats is.
8. Aan het einde van het seizoen vinden de selectiewedstrijden plaats waar de wachtlijstspelers voor uitgenodigd worden. Je traint/speelt dan gedurende 1 week mee.
9. Bij de daaropvolgende teamindelingen wordt dan definitief besloten of je lid kunt worden en kunt spelen in een van de teams.

21. Kantine

De kantine, het clubhuis voor alle leden en ouders, is geopend op zaterdagen, (wedstrijd)zondagen en op de maandagavonden, dinsdagavonden en vrijdagavonden. Er is een kantinecommissie die alle zaken rond de kantine regelt. Om de kantine te gebruiken voor feestjes, besprekingen, vieringen van kampioenschappen e.d. is het maken van een afspraak noodzakelijk. De contactgegevens van de kantine coördinator staan in bijlage.

Ouders die geen vrijwilligerswerk doen worden verzocht kantinediensten te draaien. Regels zijn opgenomen in het vrijwilligersregelement op de website

22. Vertrouwenspersoon

Sinds het seizoen 2004-2005 kennen we binnen onze vereniging de functie van een vertrouwenspersoon. Hier kan je als trainer/ leider of ouder terecht met zaken die bemiddeling en / of een oplossing behoeven. De vertrouwenspersoon stelt zich op als onafhankelijk adviseur en zal alles wat hem ter ore komt **vertrouwelijk** behandelen. Eventuele maatregelen en/of straffen zijn een zaak van het bestuur, niet van de vertrouwenspersoon. De gegevens van de vertrouwenspersoon staan in bijlage en op de website.

23. Het vrijwilligersbeleid

De Venlosche Boys kennen een vrijwilligerscommissie. Deze commissie werkt volgens een vast beleidsplan met als doel bestaande vrijwilligers zo lang mogelijk prettig bij de Venlosche Boys te laten functioneren. Ook is het hun taak nieuwe vrijwilligers te vinden en vrijwilligers die afscheid nemen van de club te bedanken. Ook worden er activiteiten georganiseerd om bestaande vrijwilligers te belonen en te bedanken voor hun inzet. Hiervoor wordt oa elk jaar een vrijwilligersfeest georganiseerd. Alle vrijwilligers die geregistreerd staan in sportlink (via de ledenadministratie) krijgen hiervoor een uitnodiging. Elke vrijwilliger van de Venlosche Boys dient zich als vrijwilliger te **registreren** (vrijwilligers worden hier automatisch op geattendeerd door de ledenadministratie) waardoor men ook verzekerd gedurende het uitoefenen van vrijwilligerstaken.

24. Ongevallen / EHBO

Ook bij voetbal gebeuren ongelukken. Koeling middels water kan de eerste pijn verzachten. In gevallen van ernstige verwondingen kan besloten worden de speler naar de EHBO te brengen of in noodgevallen een ambulance te bellen. In de gang bij het ballenhok hangen:

- Een brancard
- Een defibrillator
- Een EHBO set

In bijlage zijn hier foto's van opgenomen

25. Disciplinaire maatregelen

Je mag als trainer tot op zekere hoogte ZELF sancties opleggen aan een speler die zich niet aan de regels kan houden (onbehoorlijk gedrag voor of na de wedstrijd of training, misdragingen in het kleedlokaal, agressief gedrag (inclusief schelden) naar medespelers of de tegenstander, niet op komen dagen op trainingen of wedstrijden etc.). Te denken valt aan het niet meespelen van een wedstrijd of een training.

Houden de misdragingen aan, dan dient het **bestuur ingeschakeld** te worden**.** Het bestuur is bevoegd schorsingen of boetes op te leggen en desnoods een speler van de club te verwijderen.

26. Regels en afspraken rond omkleden / kleedkamers meisjes

Bij *gemengde* elftallen zal het wedstrijdsecretariaat er altijd voor zorgen dat meisjes / dames een aparte kleedkamer ter beschikking hebben die afgesloten kan worden. Sleutel dient na afloop bij het wedstrijdsecretariaat ingeleverd te worden.

BIJLAGE 1 ORGANISATIESTRUCTUUR

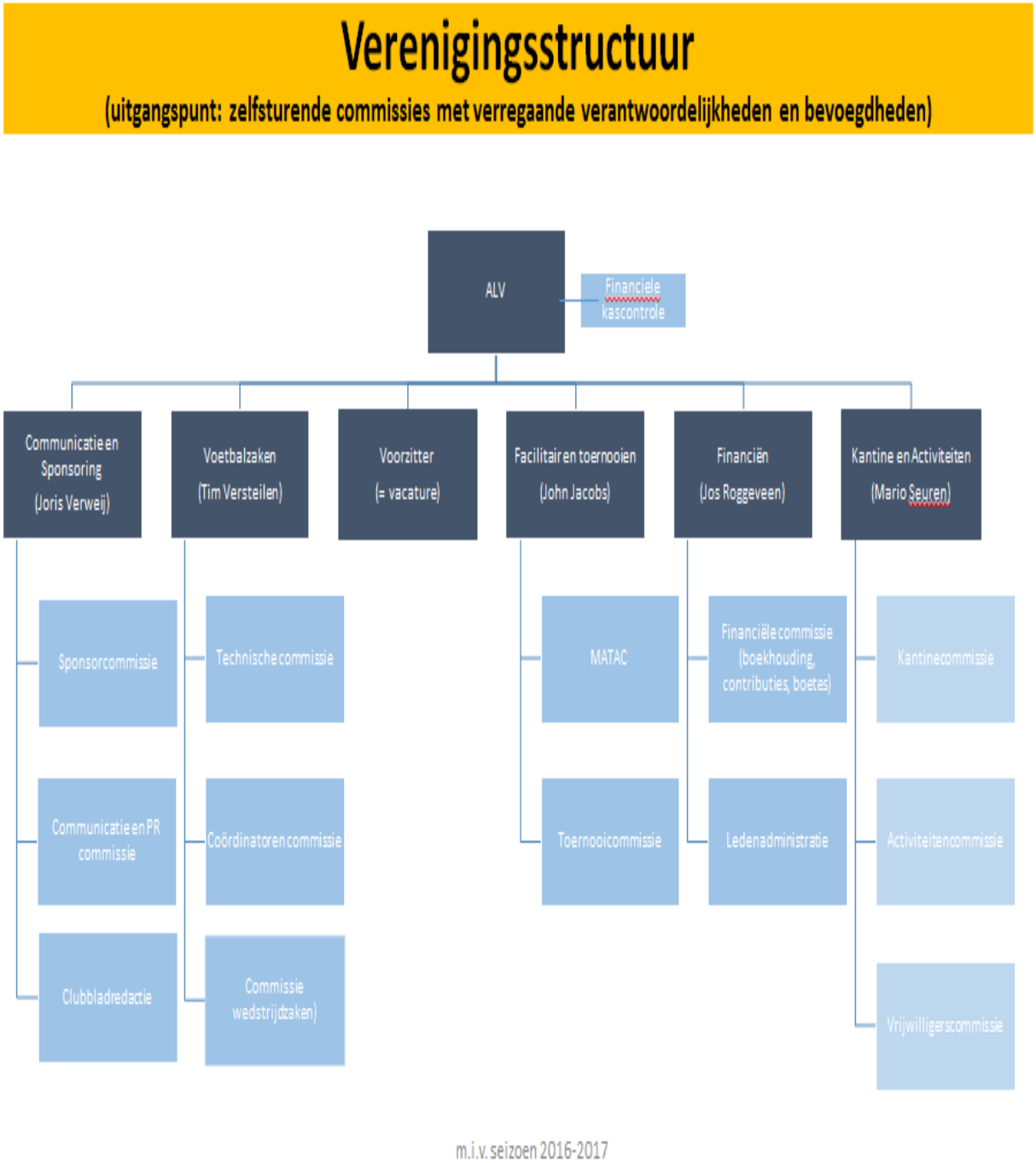

BIJLAGE 2 CONTACTPERSONEN

MATAC
John Jacobs
Tel. 06-20975069
matac@venloscheboys.nl

Boeten en reiskosten
Frank Ebus
Tel. 06-27003269
jeugdpenningmeester@venloscheboys.nl

Kantinecommissie
Yvonne Gubbels
Tel. 06-18600117
kantinevb@gmail.com

Vrijwilligerscommissie
Frank Verkoijen
Tel. 06-36069296
vrijwilligers@venloscheboys.nl

Coördinator vrijwilligerstaken
Jeroen Opheij
Coordinator-vrijwilligerswerk@venloscheboys.nl

Keeperstrainingen
Marco Faessen
marcoensaskia@ziggo.nl
06-16338959

Hoofd technische commissie
Arjen Winterman
Tel. 06-27003299
awinterman@hotmail.com

Ledenadministratie
Leon Versteilen
Tel. 06-49798053
ledenadministratie@venloscheboys.nl

Coördinator selectie
John Duijf
06-37284722
johnduijf60@hotmail.com

Coördinator recreatieve senioren
Rob Huibers
robhuibers_88@hotmail.com
06-10266559

Coördinator G-afdeling
Arno Beckers

arnobeckers@ziggo.nl
06-55874383

Technische Coördinator Bovenbouw
Jack Maas
Jmaas71@ziggo.nl
06-54365977

Technische Coördinator Onderbouw
Tom Assel
Tassel72@gmail.com
06-36144747

Coördinator recreatieve jeugd
Rohalt Keller
06-10420160
jeugd@venloscheboys.nl

Coördinator Mini-pupillen
Eric Verstappen
minipupillen@venloscheboys.nl
06-22750204

Commissie Normen en Waarden
Wendy van Ulft
06-48255952
wendyvanulft@gmail.com

Vertrouwenspersoon
Mo Addarrazi
Tel: 06-5555 5404
m.addarrazi@kpnplanet.nl

Wedstrijdsecretaris
Corne van Gils
Tel. 06-27055238
cvangils@home.nl

Thuistoernooien
Corne van Gils
Tel. 06-27055238
cvangils@home.nl

Uittoernooien
Daisy Cool
Uittoernooien@venloscheboys.nl
06-50855492

Contactpersoon bestuur
Tim Versteilen
Tel. 06-11056632
Timversteilen@hotmail.com

BIJLAGE 3 INFORMATIE OVER LICHTMASTEN

De volgende velden zijn voorzien van lichtmasten

- Trainingsveldje bij hoofdingang
- P0 en P1
- Kunstgrasveld
- Kunstgrasveld VOS

Hieronder staat beschreven hoe ze aan- en uitgezet dienen te worden:

Trainingsveld (veldje bij hoofdingang): lichtschakelaar zit in entreegebouwtje bij de ingang (sleutel hangt in de gang). Links in het 'hok' zit een stoppenkast, in het midden zit een zwarte schakelaar die omgezet dient te worden.

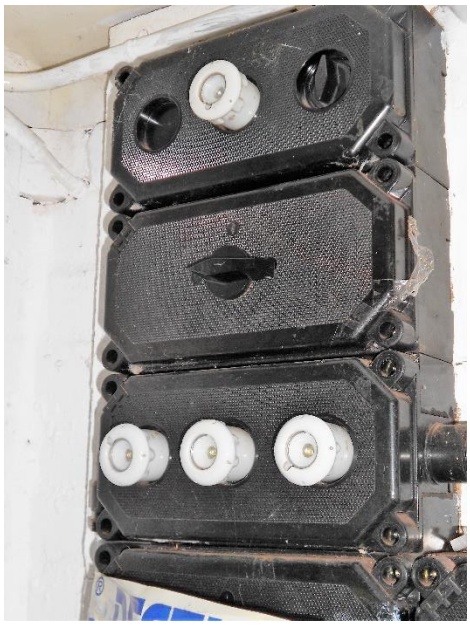

Velden P0 en P1: schakelaars zitten in bakstenen huisje met groene deur. Hier zitten twee schakelaars in; rechts een moderne (rood/groene knop voor P0) en vooruit een 'ouderwetse schakelaar' voor P1

Hierin bevinden zich de lichtschakelaars van P0 en P1

Lichtschakelaar P0

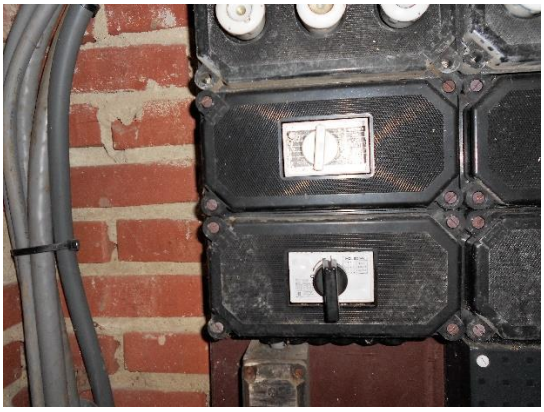

Lichtschakelaar P1

De lichtschakelaar van het kunstgrasveld zit in **lokaal 10** bij de kleedlokalen langs het kunstgrasveld. Hier zit meteen links van de ingang een schakelaar.

Lokaal 10 links bij ingang kleedkamers kunstgrasveld

Lichtknop kunstgrasveld in lokaal 10

De sleutel voor de verlichting van het kunstgrasveld van VOS hangt aan het bord.
Bij het hoofdveld van VOS rechts van het pad bij de kantine staat een groen schakelkast.
Aan de zijkant zie je 2 sleutelgaten zie foto:

Het veld is in 2 delen te verlichten.
Draai de sleutel tot je een klik hoort richting aan of uit

1. Schakelaar veld A aanzetten
2. 30 seconden wachten.
3. Schakelaar B aanzetten
4. Schakelaar voor de wedstrijdverlichting nooit bij het trainen aanzetten, alleen bij officiële wedstrijden

BIJLAGE 4 INFORMATIE OVER BALLEN

Elk team heeft een zak met trainingsballen. Hier staat ook op hoeveel ballen er in zitten. Zorg ook dat deze na afloop van de training nageteld worden. Zodat het net weer compleet terug gehangen wordt. Bal kwijt? Dit even melden bij de MATAC (zie bijlage). Is een bal stuk dit ook melden bij hem dan haalt de MATAC deze uit het net en vervangt hem.

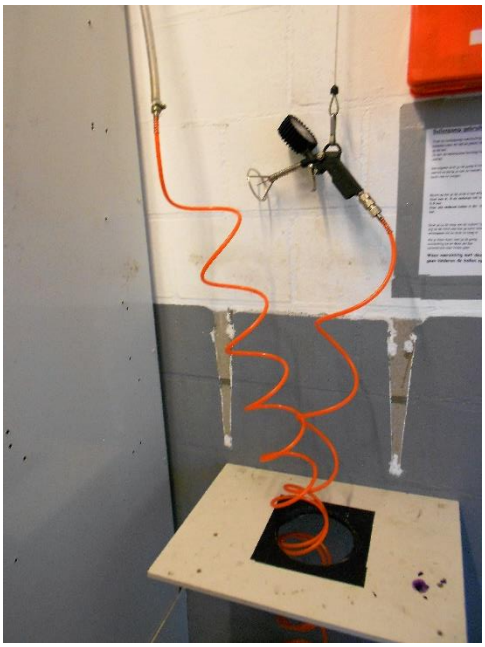

Ballenpomp met gebruiksaanwijzing

Ballenopslag A1, B1, C1, D1, G voetbal en de senioren

Ballenopslag 1e en 2e team

Verder hebben we 2 **ballenlokalen (sleutels hangen aan de sleutelwand)**

1. Voor de E en F bij de kleedlokalen van het kunstgrasveld (meteen links)
2. Achter in de gang waar de sleutels hangen voor de overige teams.

BIJLAGE 5 SLEUTELBEHEER

Als je trainer/leider krijg je van de Venlosche Boys een druppel/chip van de deur voor de materialen. Je betaald hier € 10,-- borg voor en deze krijg je weer terug als hij stopt als leider/trainer.

Ingang materialenopslag middels 'druppel / chip'

Sleutelwand

Nieuwe vormgeving sleutels

BIJLAGE 6 TRAININGSSCHEMA

Elk wordt het volgende trainingsschema zoals dat op de **website** staat vermeld. Dit schema hangt ook in de gang bij de materialenopslag:

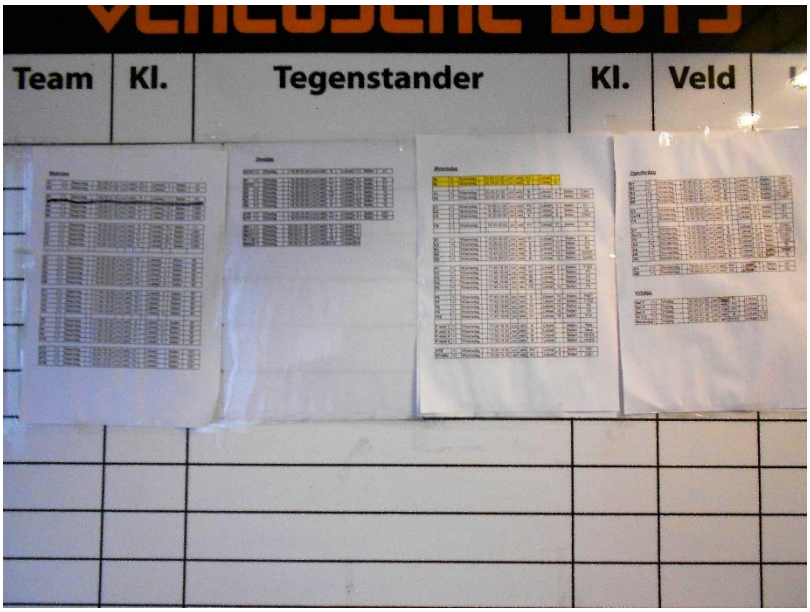

Bijlage 7 warming-up jeugdteams Venlosche Boys bovenbouw (vanaf de o'12)

Vanaf het seizoen 2018-2019 maken we gebruik van een warming up die door alle teams van de club uitgevoerd dient te worden. Deze warming up is tot stand gekomen mmv onze medische partner: Funqtio.

Locatie op het veld:

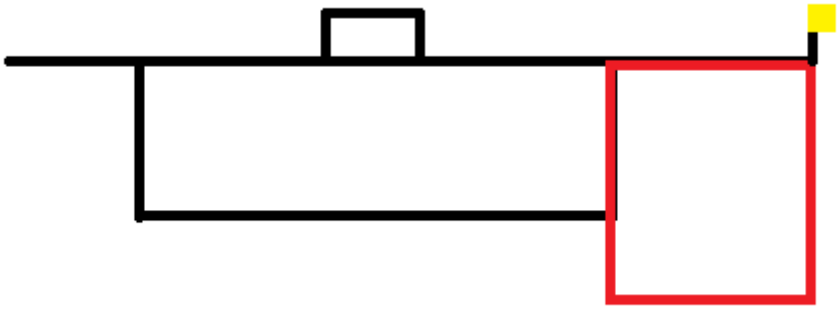

Indeling:
Een warming up bestaat uit 2 gedeeltes. Een "algemeen" en een "sportspecifiek" gedeelte.

<u>Algemene warming up gedeelte</u>

- Dynamische loopvormen → activering van alle spiergroepen **(max. 7 minuten)**
- Dynamisch rekken → vergroten bewegingsuitslag gewrichten **(max. 3 minuten)**

<u>Sport-specifieke warming up gedeelte</u>

- Passen en afwerken → wennen aan sportbelasting **(5 minuten)**
- Partijvorm → opwarmen richting hoog intensieve belasting **(5-10 minuten)**

<u>Dynamische loopvormen</u>
Er worden 2 rijen van 3 pionnen uitgezet (onderlinge afstand 10mtr)

- Heenweg oefeningen, terugweg joggen
  2x Hakken – billen / knie heffen
  2x sluitpas (halverwege wisselen)
  2x kruispas (halverwege wisselen)
  2x arm zwaaien (voorwaarts en achterwaarts
  2x springen en koppen
  2x lies losdraaien (naar binnen en buiten)

- 2x Schaatsprongen → met korte voorvoet belasting
  2x Schaatsprongen → met diepe knie landing
  2x uitvalspassen tot de 2e pion.

- 2x sprinten op 70-80% max. snelheid tot 3e pion
- 2x 'drijven' met bal tot 3e pion en terug → estafette

Dynamisch rekken
Aanvoerder is middelpunt van cirkel/kring.
Gewrichten worden opgewarmd richting maximale bewegingsuitslag gedurende 10 seconden.

1 Enkels
2 Heupen
3 Lage rug
4 Schouders
5 Hoofd
6 5 sprongen met knieën richting de borst

Heupen **Lage rug**

Schouders

Passen en afwerken (wennen aan sportbelasting)

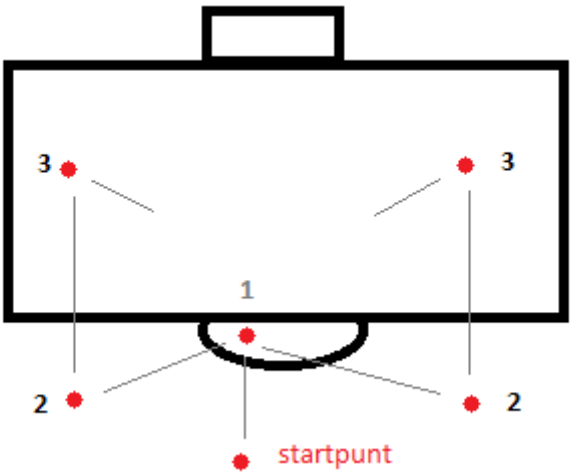

Alle ballen liggen bij startpunt. De spelers verdelen zich over de (rode) pionnen. De rest sluit aan bij het startpunt. (bij kleinere teams wordt de figuur gehalveerd).
De bal wordt vanuit startpunt ingespeeld volgens aangegeven richting. De ontvangende speler 1 kiest vervolgens om via links of rechts verder te spelen. De 2e ontvanger speelt de bal diep naar speler 3. Speler 3 laat vervolgens de bal vallen voor de nummer 2 en deze werkt af. Speler 3 haalt de afgewerkte bal en sluit aan bij het startpunt.
De oefening start met het warm schieten van de keeper alvorens er 'serieus' wordt afgewerkt.

Positiespel (opwarmen richting hoog intensieve belasting)

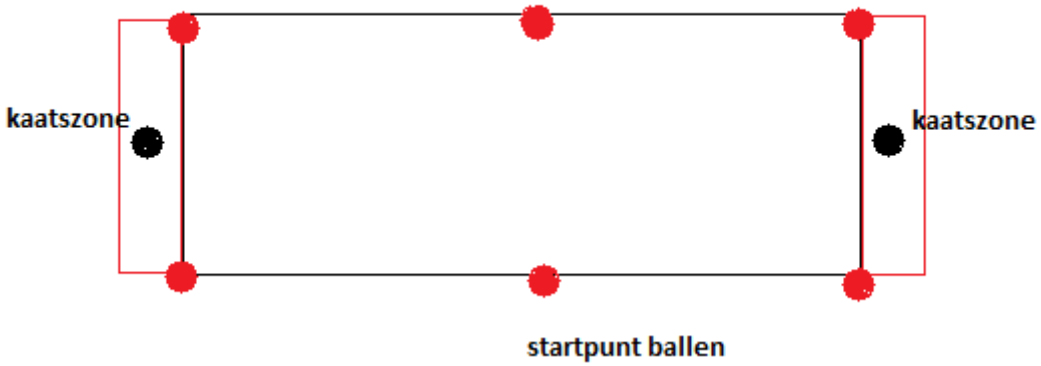

2 teams verdelen zich over het speelveld tussen de 6 pionnen (deze zijn ook gebruikt met de start van de warming-up in de hoek van het speelveld) Elk team heeft 1 kaatser. Deze neemt plaats in de kaatszone. Er wordt partijspel gespeeld waarbij de kaatser in de kaatszone niet kan worden aangevallen. (*hoe vaak deze de bal mag raken wordt nader bepaald door de trainer*)

(Positiespel kan ook worden gespeeld met een 'neutrale' speler in het speelveld)

BIJLAGE 8 VOORBEELD VAN EEN GESPREK DAT JE ALS LEIDER OF TRAINER VOOR AANVANG SEIZOEN MET DE OUDERS MOET VOEREN (vanaf seizoen 2018 -2019)

Het gesprek met de spelers en ouders,

1) **Opening en even voorstellen, trainer en leider**

Dit jaar zal de training geleid worden door een student van het Valuas college. Deze zal ondersteund worden door de trainer of leider van het team. Trainer & leider werken nauw samen; om duidelijkheid te geven naar de ouders kunnen we de taken als volgt op hoog niveau onderscheiden:

a. Trainer:
   i. Verzorgt de trainingen.
   ii. Ouders assisteren trainer en nemen evt. trainingen over.

b. Leider:
   i. leider houdt zich bezig met:
      1. Oefenwedstrijden
      2. Toernooien
      3. Uitstapjes/activiteiten
      4. Afgelastingen/veranderingen in wedstrijden; doorgeven aan ouders en spelers
      5. Communicatie van algemene zaken naar de ouders en coördinatoren
      6. Aanspreekpunt voor vragen/problemen
      7. Administratieve taken

2) **Selectie procedure**
   - Spelers worden gerouleerd

   Verwachting nieuwe seizoen (tot aan winterstop)
   - 12 wedstrijden (9 competitie en 3 beker wedstrijden)
   - Wedstrijdduur 2 x 20 minuten

   Wisselbeleid
   - Wordt bepaald door de trainer

   Training (2 keer per week)
   - Vrije training op de maandagen
   - Vrije training op de woensdagen
   - 1* per maand zal er een groepstraining plaats vinden waarin alle kinderen van de JO9 gemixt zullen worden.

3) Adressenlijst

We willen de (e-mail)-adressen lijst compleet maken. Leider vraagt de ontbrekende informatie op en zal de volledige lijst rondsturen.

4) Normen en waarden

a. We gaan fatsoenlijk met elkaar om, op en buiten het veld. Dit geldt ook voor elkaars spullen.
b. Problemen tussen de jongens zelf oplossen als team
c. Bij escalaties zal trainer/leider met de spelers spreken en worden ouders op de hoogte gesteld.
d. Bij herhaaldelijk wangedrag kunnen sancties worden opgelegd. Dit is een taak van het jeugdbestuur.
e. We geven handen aan de tegenstander voor en na de wedstrijd.

5) Afmeldingen trainingen en wedstrijden

a. JO9-4 is geen standaard team. Echter afmelden alleen als speler echt niet kan. Houdt rekening met (kinder)feestjes.
    i. Vakanties: zo snel mogelijk, minimaal een week van te voren
    ii. Feestjes: zo snel mogelijk, minimaal een week van te voren
    iii. Ziekte: zo snel mogelijk. Ook bij twijfel zo snel mogelijk doorgeven.
b. Afmelden via de app.

6) Scheidsrechter (NVP)

Er wordt volgens de nieuwe regels van de KNVB gespeeld. 6 tegen 6. De wedstrijden worden geleid door een spelbegeleider. Bij de Venlosche Boys wordt deze rol vervuld door een speler van de C jeugd.

7) Commentaar langs de lijn

a. Geen negatief commentaar langs de lijn door ouders; niet naar spelers of begeleiding van de Venlosche Boys of tegenstander. Dit geldt ook naar ouders van de tegenstander.
b. Positief aanmoedigen is natuurlijk fantastisch.
c. Technische aanwijzingen worden door de trainer gegeven tijdens de wedstrijd.

8) Zaaltraining

27 januari 2018 ov
3 februari 2018
17 februari 2018

9) Bij elkaar komen e.d.

a. Trainingen: 15 minuten voor aanvang aanwezig zijn indien mogelijk. We hebben begrip voor het feit dat het voor veel ouders lastig kan zijn daar trainingen al om 17.30 uur beginnen. Er wordt getraind op maandag en woensdag om 17.30 uur. Wij zorgen ervoor dat kleedlokaal #1 open is zodat hier eventueel omgekleed kan worden of de douche spullen neergezet kunnen worden. De trainingen zullen derhalve plaats vinden op de velden op het kunstgrasveld en aan de Postweg. Op Maandag op veld B (kunstgrasveld) en op woensdag op P0.
b. Thuiswedstrijden: half uur voor aanvang aanwezig zijn in het kleedlokaal klaar in boys-kleding
c. Uitwedstrijden: we hebben afgesproken dat de ouders afzonderlijk naar de accommodatie van de tegenstander rijden. Hier wordt op elkaar gewacht bij

de ingang van het sportpark. Ieder dient zich hier te verzamelen 30 minuten voor aanvang van de wedstrijd.

d. De communicatie gaat via what's App
e. Te laat komen betekent dat je reserve staat.
   Dreig je te laat te komen, bel Guido zo snel mogelijk.

10) Rijden bij uitwedstrijden.

a. Gezien de leeftijd van de spelers gaan we ervan uit dat ouders meegaan met de spelers. In het geval van ouders geen vervoer hebben of niet mee kunnen zelf aangeven via de App en met een van de andere ouders vervoer regelen.
b. Graag alvast data doorgeven wanneer jullie NIET kunnen rijden.
c. Overzicht van alle wedstrijden wordt zo spoedig mogelijk verspreid. Het wordt aangeraden om de APP "Voetbal.NL" te downloaden. Zodra u hierop de Venlosche Boys JO9-4 selecteert komen alle gegevens beschikbaar

11) Voetbal-kleding JO9-7

a. JO9-7 spelers dienen zelf voor Venlosche Boys kleding te zorgen
   i. Shirt, broek, sokken, voetbalschoenen en scheenbeschermers.
   ii. Shirts, Broeken en sokken worden individueel door ouders gewassen.

12) Douchen

a. Douchen is verplicht voor alle spelers na de training en de wedstrijd. Bij uitzondering kan hiervan worden afgeweken. Het wordt aangeraden om de kinderen op slippers te laten douchen in verband met hygiëne. Voor de dame in ons team zal er bij de boys een aparte kleedkamer geregeld worden (scheidsrechterlokaal). Bij uitwedstrijden zullen we dit ook aangeven. Indien er geen lokaal aanwezig is stellen we voor dat er dan thuis gedoucht wordt. Zodra de jongens en dame omgekleed zijn kunnen we allemaal verzamelen in het kleedlokaal van de jongens.
b. De jongens maken het kleedlokaal om beurten schoon. Hiervoor wordt nog een weekoverzicht gemaakt. Dit geldt voor de trainingen, maar ook voor de thuiswedstrijden (twee trainingen en een wedstrijd)
c. Vragen aan de ouders waar de jongens het lokaal moeten schoon/droogmaken of zij een oog in het zeil kunnen houden of alles goed verloopt.

13) Afgelastingen (Bart / Guido)

a. Afgelastingen worden doorgegeven door begeleiding zo snel mogelijk via de App.
b. Verzoek aan de ouders om ook de boys-site in de gaten te houden.

14) Wedstrijden/Toernooien voor en tijdens het seizoen

a. Najaar
b. Winterstop
c. Voorjaar

15) Probleempjes bij bepaalde spelers

a. Waar moeten we rekening mee houden.
b. Allergieën, astma etc.
c.

16) Grote clubactie

a. Deze start weer in september 2017. We zullen zodra er meer info bekend is dit met alle ouders bespreken.

17) Hulp van de ouders

a. Wassen van de training hesjes: Begeleiding zal tzt vragen aan ouders om dit beurtelings te doen
b. Extra begeleider/trainer
c. Bij thuiswedstrijden:
    i. Uitzetten van het veld en klaarzetten van de goals
    ii. Opruimen van de goals na de wedstrijd

18) Seizoen afsluiting

a. Activiteit
    i. Ijsbaan Venlo
    ii. BBQ bij XXX, locatie nader te bepalen

19) Rondvraag

BIJLAGE 9 Voorbeeld van een formulier dat uitgedeeld kan worden aan ouders

Doelstelling(en) voor het seizoen:
Op het einde van het seizoen kunnen de spelers terugkijken op een gezellig, leuk en sportief seizoen, waar ook op voetbaltechnisch gebied wat is bijgeleerd.

Opsomming van afspraken binnen en buiten de lijnen

Wedstrijden:

- Aanvang van thuiswedstrijd is op dit moment nog niet bekend. We komen in ieder geval altijd 1 uur vóór aanvang van een thuiswedstrijd bij elkaar (bijv. 13:30 uur spelen = 12:30 uur bij elkaar komen).
- Voor uitwedstrijden is een rijschema gemaakt. Kun je bij een specifieke wedstrijd niet rijden, dan is het je eigen verantwoordelijkheid om onderling te ruilen. Alleen bij probleemgevallen kan contact met 1 van de leider worden opgenomen. Per wedstijd zullen twee mensen van de staf rijden en drie ouders.

- De verzameltijd voor uitwedstrijden wordt altijd donderdag na de training bekend gemaakt (in het kleedlokaal). De trainer zal ook de verzameltijd op de ouders app zetten. Bij uitwedstrijden komen we bij elkaar in de kantine bij Venlosche Boys.
- Denk je dat je te laat komt voor een wedstrijd (bijv. lekke band of andere onvoorziene omstandigheden), bel dan altijd even met de trainer. Wij weten er dan van en dit zal dan ook geen consequenties hebben voor de wedstrijd. Te laat zonder reden is starten op de bank.
- Afmeldingen voor de wedstrijd gebeuren altijd telefonisch door de speler bij de trainer. Ook bij twijfel altijd even bellen met Fred. Afmeldingen gebeuren dus niet via e-mail, sms, ping, whatsapp of andere communicatievormen!
- Iedereen zal op het einde van het jaar dezelfde speelminuten hebben. Afmeldingen voor trainingen vanwege geldige redenen (bijv werk en school) hebben geen invloed op het wel/ niet spelen op zaterdag. Indien een speler tijdens de trainingen ziek is geweest maar wel aanwezig is tijdens de wedstrijd, zal door de trainer samen met de speler gekeken worden wat mogelijk is tijdens de wedstrijd
- De trainer bepaalt per keer wie er dienst heeft (halen en terugbrengen van de spullen (goed opgepompte ballen, voldoende pionnen, voldoende hesjes etc.) en het lokaal na afloop poetsen.
- Er wordt gespeeld met plezier in het spelletje. Winnen is leuk en zeker belangrijk, maar dit mag niet ten koste gaan van alles. Dit houdt in sportief spel[Symbool] Er wordt niet gescholden richting tegenstander/ scheidsrechter, er worden geen absurde overtredingen begaan, er wordt niet nagetrapt etc. Constateert de trainer of een ander lid van de technische staf dit wel, dan heeft dit directe consequenties voor de betreffende wedstrijd en mogelijk ook toekomstige wedstrijden.
- Voor en na de wedstrijd geven de spelers een hand aan de tegenstander en scheidsrechter.
- Douchen na afloop van de wedstrijd is verplicht.
- Het blijft de verantwoordelijkheid van de ouders en spelers om afgelastingen en wijzigingen ook zelf via de site van de Venlosche Boys of teletekst pagina 603 te volgen. Zo mogelijk geven wij ook wijzigingen (bijv. uitvallen training) door via Whatsapp. Het verzoek aan iedereen om de Whatsapp in de gaten te houden.

T**rainingen:**

- Er wordt 2 keer per week getraind op maandag en woensdag.
- Spelers dienen uiterlijk een half uur voor aanvang training aanwezig te zijn in normale kleding. In het kleedlokaal wordt gezamenlijk omgekleed.
- Afmeldingen voor trainingen gebeuren uiterlijk om 17:00 uur op de betreffende trainingsdag bij de trainer. Afmeldingen gebeuren telefonisch en door de speler zelf. Afmeldingen gebeuren dus niet via e-mail, sms, ping, whatsapp of andere communicatievormen.

- De trainer bepaalt per keer wie er dienst heeft (halen en terugbrengen van de spullen (goed opgepompte ballen, voldoende pionnen, voldoende hesjes etc.) en het lokaal na afloop poetsen.
- Douchen na afloop van de training is verplicht.

Algemene regels:

- We zijn een team. Ten alle tijden zijn we voor, tijdens en na trainingen/ wedstrijden zo veel mogelijk samen en gaan we altijd respectvol met elkaar en elkaars spullen om. Indien de trainer of ander lid technische staf anders constateert, kan dit consequenties hebben voor een eerstvolgende wedstrijd.
- Wij verwachten van de spelers een goed gedrag en respect naar de leiding en tegenstander toe. Als we constateren dat dit niet wordt nageleefd dan betekend dit EXIT O17-2.
- Mobieltjes en andere elektronische apparaten zijn voor en tijdens de training/ wedstrijd uit. Pas nadat men gedoucht is, mag men deze weer aanzetten.
- Probeer waardevolle spullen thuis te laten. Heb je ze toch bij je, geef dit aan bij de trainer of ander lid technische staf en er zal op je spullen worden gelet.
- Problemen thuis, op school of elders zijn ten alle tijden bespreekbaar bij de Leiding. Dit geldt voor zowel spelers als ouders. Mochten er problemen bij een speler op of rond het veld zijn (bijv. aanvaring met andere speler of trainer) of bij een ouder, willen wij vragen dit direct bespreekbaar te maken met een van de trainers of leiders. Ook vanuit de kant van de trainers/leiders zal direct contact op worden genomen bij problemen.
- Rogier is speciaal aangesteld als vertrouwensman binnen ons elftal
- Fred en Julien doen de voetbaltechnische zaken.
- Ruud is vlagger.
- William zorgt voor de rest.
- Het verzoek aan de ouders is om de spelers enkel aan te moedigen tijdens de wedstrijden. Technische aanwijzingen willen we graag aan de trainers/coach overlaten, dit voorkomt onduidelijkheid bij de speler.

BIJLAGE 10 OVERIGE FOTO'S

Fietspomp naast de deur bij ingang materialenopslag

Defibrillator naast de deur bij ingang materialenopslag

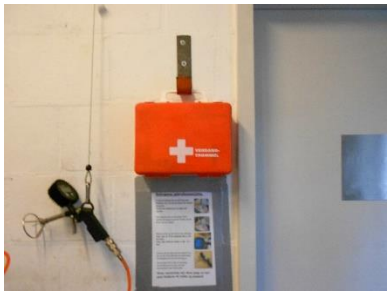

EHBO koffer bij de ballenpomp

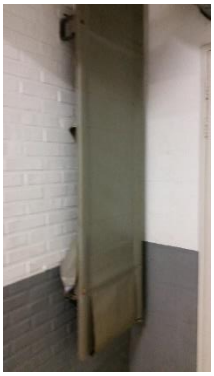

Brancard bij ingang ballenhok