

# Informatieboekje

**v.v. Smilde'94**



## INHOUDSOPGAVE

Voorwoord bestuur	3
Wat is v.v. Smilde'94?	4
Doelstellingen	5
Contributie v.v. Smilde'94	6
Informatie nieuwe jeugdleden	7-12
Protocol en gedragsregels	12-13
Lidmaatschap van v.v. Smilde'94	14
Winter/Zomerstop	14-15
Competitie indeling	15
Indeling elftallen	15
Vervoer en Noodnummers, belangrijke apps en websites	16

Plattegrond velden en kleedkamers	17
Sponsor zijn of worden	18-19

## **Hartelijk welkom bij v.v. Smilde'94!**

Fijn dat je gekozen hebt om te gaan voetballen bij onze vereniging. Een hele goede keuze. Het voetbal is al sinds 1930 geworteld in het dorp. Het begon met twee verenigingen maar sinds 1994 is besloten de krachten te bundelen om zo een zo compleet mogelijke voetbal opleiding aan te kunnen bieden. (Misschien ben jij wel DE speler van v.v. Smilde'94 die in het Nederlands elftal gaat spelen!)

Onze vereniging heeft iets speciaals te bieden! Bij onze vereniging heb je namelijk de mogelijkheid zelf te kunnen kiezen wanneer je zou willen voetballen op (vrijdag) zaterdag of zondag. Wij bieden dus een goede opleiding en flexibiliteit voor iedereen.

Omdat het belangrijk is om op hoofdlijnen informatie te krijgen over v.v. Smilde'94 en hoe een en ander binnen onze club werkt, krijg je van ons dit informatieboekje voor de jeugd. Het informatieboekje is bedoeld als eerste wegwijzer binnen onze vereniging voor jou (en natuurlijk voor jouw ouders/verzorgers). We hopen dat er voldoende informatie in staat om ervoor te zorgen dat jij je snel thuis voelt bij de voetbalclub. In dit boekje vind je niet alleen nuttige informatie over onze voetbalvereniging, maar er staan ook voor jou belangrijke afspraken in over hoe we met elkaar wensen om te gaan binnen de vereniging.

We hopen van harte dat je het bij onze voetbalvereniging naar je zin zult hebben. Ook jij kunt daar aan bijdragen door je als een echte sportieve voetballer/voetbalster op te stellen!

Veel voetbalplezier!  
Namens het Bestuur

## Wat is v.v. Smilde'94

v.v. Smilde'94 is een amateurvoetbalvereniging uit Smilde. De velden en kantine van de club zijn te vinden aan de Boerenlaan 7a te Smilde. De club is opgericht op 16 maart 1994 door een fusie tussen de zondagvereniging SV Smilde (opgericht op 6 november 1930) en zaterdagclub SSSV (Sport Staalt Spieren Voetbal, opgericht op 1 april 1949).

De jeugdteams voetbalden al vanaf 1 september 1991 samen, zodat er al een goed begin kon worden gemaakt om de jeugdafdeling sterk te houden. De naam v.v. Smilde'94 is officieel op 1 juli 1994 aangenomen nadat er een wedstrijd om een naam te bedenken was uitgeschreven. De thuiswedstrijden worden op "sportpark 't Kyllot" gespeeld. De clubkleuren van v.v. Smilde'94 zijn rood en zwart. Het voetbaltenue bestaat uit een rood/zwart shirt met verticale banen, zwarte broek en rode sokken met drie zwarte horizontale strepen aan de bovenkant. De club heeft zowel een senioren-, jeugd- en een zaalvoetbalafdeling.



## **Doelstelling van v.v. Smilde'94**

In onze visie moet het bij onze club voor elk kind mogelijk zijn met veel plezier op zijn of haar niveau te voetballen. De elementen plezier en zelfvertrouwen staan aan de basis van de (voetbal) ontwikkeling van een kind. De aangeboden training en begeleiding is op deze elementen gericht. Positief coachen is het sleutelwoord.

Teneinde het spelen op elk niveau mogelijk te maken hebben we een aantal doelstellingen geformuleerd:

- Binnen de verschillende leeftijdscategorieën dient het plezier in voetballen op de eerste plaats te staan, niet de prestatie. Immers als het plezier goed is, komt de prestatie vanzelf.
- De jeugd vanaf JO15 worden getraind door een gediplomeerde trainer of een trainer met aantoonbare ervaring. De trainer fungeert tijdens de wedstrijden als coach.
- Voor de jeugd vanaf JO8 t/m JO13 wordt de training verzorgd door enthousiaste trainers. De trainingen voor deze doelgroep staan zo veel mogelijk in het teken van het ontwikkelen van technische vaardigheden.
- De trainer verzorgt (zoveel mogelijk) samen met een ouder de coaching tijdens de wedstrijden.

We proberen techniektrainingen aan te bieden, op vrijdagavond en/of zondagochtend. (voetbalschool)

## **Contributie v.v. Smilde'94**

(Wijzigingen voorbehouden!)

	<b>Kwartaal</b>	<b>Leeftijd</b>
Senioren	€ 42,00	vanaf 19 jr
Senioren Futsal	€ 42,00	vanaf 19 jr
Senioren Veld & Futsal	€ 60,50	vanaf 19 jr
Senioren 35+	€ 13,50	vanaf 35 jr
Senioren Veld & 35+	€ 55,50	vanaf 35 jr
Senioren vrouwenrecreanten	€ 13,50	
Juniores (JO19/JO18, JO17/JO16 en JO15/JO14)	€ 29,75	13 t/m 18 jr
Pupillen (JO13/JO12, JO11/JO10 en JO9/JO8)	€ 23,50	06 t/m 12 jr
Mini pupillen (kabouters)	€ 10,00	t/m 5 jr
<b>Ondersteunende leden</b>	<b>Per jaar</b>	
Ondersteunend lid	€ 23,50	
Donateurs	€ 16,-	

De contributie zal jaarlijks tijdens de ledenvergadering worden vastgesteld.

## **Informatie voor nieuwe jeugdleden**

Als eerste heten we natuurlijk ieder nieuw lid van harte welkom bij onze club. We hopen dat iedereen die lid is of lid wordt van v.v. Smilde'94 een leuke en sportieve voetbalcarrière bij de club tegemoet zal gaan. Het plezier staat altijd voorop. Voetballen is een leuke sport. Doordat je in teamverband traint en wedstrijden speelt leer je ook nog nieuwe vriendjes en/of vriendinnetjes kennen. Dit draagt weer bij tot het plezier!

### ***Teams en trainingen***

We hebben jeugdteams vanaf JO7 tot en met JO19 (uiteraard zijn de jeugdteams afhankelijk van de aanmeldingen).

De trainingen worden gegeven op het trainingsveld (zie plattegrond verderop in dit boekje) naast de sporthal, op het kunstgrasveld of op veld 3 (alleen in de maanden dat het lang genoeg licht is).

De trainingsavonden kunnen zijn op maandag, dinsdag, woensdag of donderdag. De jongste jeugd begint meestal om 18.00 uur met trainen. De wat oudere jeugd start op een later tijdstip. Dit kan per seizoen verschillen. De tijden worden altijd per team op de website ([www.smilde94.nl](http://www.smilde94.nl)) aangegeven. Naast de teamtrainingen worden er ook nog apart keepertrainingen gegeven.

### ***Wedstrijden***

Ieder team heeft zowel thuis– als uitwedstrijden. De jeugd speelt altijd op zaterdagmorgen of –middag hun wedstrijden. Er is een najaar– en voorjaarscompetitie. De thuiswedstrijden worden gespeeld op sportpark 'het Kyllot' aan de Boerenlaan in Smilde, de thuisplaats van v.v. Smilde'94. Voor de uitwedstrijden wordt altijd voor vertrek verzameld kantine van v.v. Smilde'94, zodat er gezamenlijk gereden kan worden.

De jongste jeugd (JO8, JO9, JO10) speelt in een team van 6 spelers met wissels op een kwart veld. JO11 en JO12 speelt op een half veld met 8 spelers en natuurlijk een aantal wissels. Vanaf JO13 speelt de jeugd op groot veld met 11 spelers en een aantal wissels.

***De speeltijden voor de jeugd zijn als volgt opgebouwd:***

- JO8 en JO9 2 x 20 minuten	- JO14 en JO15 2 x 35 minuten
- JO10 2 x 25 minuten	- JO16 en JO17 2 x 40 minuten
- JO11 en JO12 2 x 30 minuten	- JO18 en JO19 2 x 45 minuten
- JO13 2 x 30 minuten	

***Clubapp***

v.v. Smilde'94 maakt gebruik van de **VoetbalAssist Clubapp**.

Deze is te vinden via Google Playstore (Android) of de Appstore (iPhone). In de clubapp is alle informatie te vinden over jouw team: Wanneer je team een wedstrijd moet spelen, uitslagen en afgelastingen. Ook staat het laatste nieuws vermeld op de app en kun je via de app naar onze website, waarop o.a. informatie wie in welk team speelt, kantinediensten, wie in het bestuur/commissies zitten en onze sponsors te vinden zijn. De clubapp geeft dus ontzettend veel belangrijke informatie. Het is dan ook handig dat jij of je ouders de app op de telefoon installeren.

***Verhinderd voor training of wedstrijd?***

Wanneer je een keer niet kunt komen trainen of niet bij een wedstrijd aanwezig kunt zijn dan is dit het beste om dit te melden bij jouw trainer of

leider. Hij of zij kan daar dan rekening mee houden en zo de training eropaan passen of kijken of er voor een wedstrijd nog iets geregeld dient te worden. Als er namelijk te weinig spelers in een team voor een wedstrijd overblijven, zal de wedstrijd misschien verplaats moeten worden of kan er misschien een speler van een ander team geleend worden.

### ***Kleedkamers en douchen***

Tijdens de trainingen wordt er door een groot aantal kinderen gebruik gemaakt van de kleedkamers achter de kantine. Het is dus belangrijk dat je goed op je spullen let! Laat geen waardevolle spullen zoals telefoons, geld of sleutels achter in de kleedkamer. Tijdens wedstrijden kun je deze waardevolle spullen inleveren bij jouw leider of aan je ouders geven.

De jongens kunnen gebruik maken van de kleedkamers 1, 2, 3 en 4 (aan de kant van het trainingsveld) en de meisjes kunnen gebruik maken van de kleedkamers 5 en 6 (aan de kant van de parkeerplaats).

De jongste jeugd kan voor de wedstrijden gebruik maken van de kleedkamers aan de achterkant van de sporthal.

### ***Douchen***

Douchen vinden wij bij onze vereniging zeer belangrijk, dus neem altijd doucheschuim/shampoo en een handdoek mee naar de training en wedstrijden. Er zijn meerdere redenen waarom douchen na het trainen of een wedstrijd belangrijk is:

Het is niet verstandig om bezweet op de fiets of in de auto te stappen. Je koelt dan te snel af. Als je thuis gaat douchen ga je oud zweet afdouchen, juist dit oude zweet zorgt sneller voor infecties. Het is beter voor je spieren als je na het voetballen doucht. Met een warme douche voorkom je dat je spieren te snel afkoelen en dat daardoor de doorbloeding ervan minder

wordt. Die doorbloeding is erg belangrijk, omdat het ervoor zorgt dat de afvalproducten in het lichaam snel worden weggevoerd uit de spieren.

Bovendien kun je hiermee blessures voorkomen.

En als laatste, maar zeker niet onbelangrijk, het nog even samen zijn met je teamgenootjes na de trainingen en wedstrijden zorgt voor een beter teamgevoel.

### ***Kleding***

Iedere vereniging heeft zijn eigen kleuren. Bij v.v. Smilde'94 zijn dat de kleuren rood en zwart. Het wedstrijdtenue van Smilde'94 bestaat uit een rood shirt met zwarte verticale strepen, een zwart sportbroekje en rode kousen met 3 zwarte randen aan de bovenkant. Dit wedstrijdtenue wordt door de vereniging ter beschikking gesteld aan alle spelers uit elk team. Alle tenues uit een team worden na iedere wedstrijd in de clubtas verzameld en per toerbeurt door een ouder uit dat betreffende team gewassen. Naast dit tenue is er voor iedere lid een trainingspak beschikbaar. Dit trainingspak heeft een rood jack met een nummer en een zwarte trainingsbroek. Het trainingspak wordt tegen een borgsom in bruikleen aan een lid gegeven. Deze is niet voor eigen vrije tijd of trainingen. Zodra men het lidmaatschap van de club opzegt dient het trainingspak weer ingeleverd te worden. Indien het schoon en heel ingeleverd wordt zal de borg worden teruggegeven. Voor een vaste keeper in ieder team is er een mogelijkheid om via de club éénmalig een paar keeperhandschoenen te bestellen.



### ***Waar moet je zelf nog voor zorgen?***

Dat zijn natuurlijk je voetbalschoenen en scheenbeschermers.

Scheenbeschermers zijn zowel bij de trainingen als tijdens de wedstrijden verplicht! Daarnaast dien jezelf voor trainingskleding te zorgen. En een sporttas aanschaffen is ook voor eigen rekening.

### ***Contributie***

Iedere vereniging heeft veel kosten, zo ook v.v. Smilde'94. Er moet geld zijn voor o.a. nieuwe ballen, huur velden, sporthal, diverse trainingsmaterialen, trainers enz. Daarnaast is de vereniging lid van de KNVB. Hiervoor moet ook geld betaald worden. Door lid te worden van onze vereniging, ben je automatisch lid van de KNVB. Hierdoor ben je op het veld tijdens trainingen en wedstrijden verzekerd. Vanaf JO13 dient men een digitale spelerspas aan te vragen. Dit wordt door de club geregeld. Zodra deze digitale pas bij de club bekend is, mag je met wedstrijden meevoetballen. Voor dit alles is contributie verschuldigd. De contributie zal d.m.v. een automatische incasso van de rekening afgehaald worden. Ieder nieuw lid mag een aantal keren (3x) meetrainen zonder dat men contributie betaald. Zo kun je ervaren of voetbal en v.v. Smilde'94 iets voor jou is.

### ***Nieuwsbrief***

v.v. Smilde'94 deelt belangrijke informatie niet alleen via de website, maar ook via een tweewekelijkse nieuwsbrief. In de nieuwsbrief wordt ook iedere keer een verslag van een jeugdteam opgenomen. Het is leuk als er ook een foto van de wedstrijd bij geplaatst kan worden. Iedere keer zal in de nieuwsbrief vermeld worden welk team de volgende keer aan de beurt is om een verslag in te leveren. De betreffende leider/trainer van dat team zal het verslag verzorgen of een ouder vragen om het te schrijven. Als u een foto tijdens de wedstrijd heeft gemaakt zou u deze dan willen delen met de betreffende leider/trainer? Zo hebben we altijd leuke actiefoto's om bij het verslag te plaatsen

### ***Ouderhulp***

Zoals bij iedere club is het bij v.v. Smilde'94 ook onontbeerlijk om de hulp van ouders in te roepen. Dit gebeurt al door de ouders te vragen om toerbeurten de wedstrijdtenues te wassen. Maar we hebben ook ouders nodig voor het rijden naar de uitwedstrijden, voor de kantinediensten en voor het vlaggen. Deze hulpvraag zal door iedere leider/trainer van een team aan het begin van het voetbalseizoen via een schema gecommuniceerd worden met de ouders. Dus als jouw naam bijvoorbeeld bij het vervoer voor een uitwedstrijd staat, dan is het de bedoeling dat jouw vader/moeder of verzorger meegaat als chauffeur. Ditzelfde geldt ook voor de kantinediensten. Mocht het zo zijn dat je ouders niet in de gelegenheid zijn om te rijden als ze aan de beurt zijn of een andere dienst volgens schema niet kunnen uitvoeren, dan dienen ze zelf voor vervanging te zorgen. Het rijden naar uitwedstrijden start altijd bij de kantine van de club. In kolonne wordt er naar de betreffende uit club gereden. Dit is belangrijk omdat men dan verzekerd is. (Zie Vervoer, blz. 10)

### ***Vrijwilligers***

v.v. Smilde'94 draait volledig op de kracht van vrijwilligers. Alle mensen die een functie, van voorzitter tot schoonmaakster en van jeugdcommissie tot aan de lijnentrekker, uitoefent binnen de club doet dit met veel enthousiasme en plezier. Ze proberen hun functie zo goed mogelijk in te vullen, echter het zijn wel mensen die dit naast hun baan, gezin en andere activiteiten doen. Het kan dus wel eens voorkomen dat er niet per direct een oplossing voor een probleem gevonden kan worden of direct een reactie op een vraag kan komen, puur omdat de vrijwilligers niet altijd meteen tijd hiervoor vrij kunnen maken.

Uiteraard zal men hun uiterste best doen om het binnen de club voor iedereen zo aangenaam mogelijk te maken. Het belangrijkste is het met plezier voetballen en dit staat bij de vrijwilligers ook voorop.

## Gedragsregels

- Iedere speler behoort tijdig voor aanvang van de training aanwezig te zijn. Voor de wedstrijden geldt de aanwezigheidstijd zoals staat vermeld in de clubapp of in de groepsapp.
- Iedere speler behoort de trainingen, zoals deze voor aanvang van het seizoen zijn aangegeven, te volgen. Mocht een speler niet in staat zijn een training te volgen, dan meldt hij/zij zich bij de desbetreffende trainer vroegtijdig af. Uiterlijk om 16.00 uur op de dag van de training.
- Iedere speler dient ervoor te zorgen dat zijn/haar trainingspak in goede staat verkeert en tevens dat zijn/haar voetbalschoenen goed zijn onderhouden. Na afloop van de trainingen en wedstrijden dienen deze **buiten** de kleedkamers te worden schoongeveegd bij de betreffende borstelrollen.
- Iedere speler behoort zich te houden aan de kleedkamerindeling. Voor de wedstrijden staat de indeling vermeld op de clubapp of in de kantine op het tv-scherm.
- Gedraag je in de kleedkamer, zowel voor als na de training. Na de training en wedstrijd is het verplicht te douchen. Het gebruik van badslippers wordt aangeraden. Houd de kleedkamer netjes en maak deze schoon na afloop van de training en wedstrijd. Hiervoor staan trekkers en vegers bij de buitendeur.
- Veroorzaak geen vernielingen. Deze zijn voor eigen rekening.

- Doe kettinkjes, horloges, enz. die voor een ander en ook voor jezelf gevaar kunnen opleveren, af. Geef ze, evenals je mobiele telefoon aan de leider/trainer of laat waardevolle spullen thuis.
- Ga na de training, vooral als het donker is, met z'n tweeën of met meer naar huis of laat je brengen en ophalen.
- Het dragen van scheenbeschermers is verplicht, ook op de training en in de zaal.
- Tijdens de wedstrijd speel je niet met afgezakte kousen en ook zorg je ervoor dat je de juiste kleding draagt. Een eventuele slidingbroek moet van dezelfde kleur zijn als de voetbalbroek, zwart dus.
- Wees zuinig op trainingsballen en andere (spel)materialen.
- Informeer de leider/trainer over andere sporten die je beoefent, zodat hij/zij er rekening mee kan houden. Vertel ze ook wanneer je ziek bent of bent geweest. Het is belangrijk dat jouw leider/trainer op de hoogte is van belangrijke informatie indien dit relevant is voor de trainingen en/of wedstrijden. Zo kan hij/zij daar rekening mee houden en eventueel de trainingen en/of jouw plaats in de wedstrijd hierop aanpassen.
- Bespreek wensen, ideeën of problemen met de leider/trainer. Levert dit niets op ga dan naar de jeugdcoördinator.
- Roken en het gebruik van alcoholhoudende dranken is voor geen enkele jeugdspeler toegestaan tijdens training of wedstrijd in en rond de kleedkamer.
- Roken mag tijdens de jeugdwedstrijden alleen nog buiten het terrein van v.v. Smilde'94.
- Er zal geen alcohol of alcoholhoudende dranken worden geschonken aan leden of bezoekers onder de 18 jaar.

- Het is op generlei wijze toegestaan om een ander te pesten, onheus tegemoet te komen of te discrimineren. Indien dit geconstateerd wordt zal er een gepaste sanctie tegenover staan.

## **Gedragsregels begeleiders**

1. De begeleider moet zorgen voor een omgeving en een sfeer waarbinnen de sporter zich veilig kan voelen.
2. De begeleider onthoudt zich ervan de sporter te bejegenen op een wijze die de sporter in zijn waardigheid aantast, én verder in het privéleven van de sporter door te dringen dan nodig is in het kader van de sportbeoefening.
3. De begeleider onthoudt zich van elke vorm van (macht)misbruik of Seksuele Intimidatie tegenover de sporter.
4. Seksuele handelingen en seksuele relaties tussen de begeleider en de jeugdige sporter tot zestien jaar zijn onder geen beding geoorloofd en worden beschouwd als seksueel misbruik.
5. De begeleider mag de sporter niet op een zodanige wijze aanraken dat de sporter en/of de begeleider deze aanraking naar redelijke verwachting als seksueel of erotisch van aard zal ervaren, zoals doorgaans het geval zal zijn bij het doelbewust (doen) aanraken van geslachtsdelen, billen en borsten.
6. De begeleider onthoudt zich van (verbale) seksueel getinte intimiteiten via welk communicatiemiddel dan ook.
7. De begeleider zal tijdens training(stages), wedstrijden en reizen gereserveerd en met respect omgaan met de sporter en met de ruimte waarin de sporter zich bevindt, zoals de kleedkamer of de hotelkamer.
8. De begeleider heeft de plicht - voor zover in zijn vermogen ligt - de sporter te beschermen tegen schade en (macht)misbruik als gevolg van Seksuele Intimidatie. Daar waar bekend of geregeld is wie de belangen van de

(jeugdige) sporter behartigt, is de begeleider verplicht met deze personen of instanties samen te werken, opdat zij hun werk goed kunnen uitoefenen.

9. De begeleider zal de sporter geen (im)materiële vergoedingen geven met de kennelijke bedoeling tegenprestaties te vragen. Ook de begeleider aanvaardt geen financiële beloning of geschenken van de sporter die in onevenredige verhouding tot de gebruikelijke dan wel afgesproken honorering staan.

10. De begeleider zal er actief op toezien dat deze regels worden nageleefd door iedereen die bij de sporter is betrokken. Indien de begeleider gedrag signaleert dat niet in overeenstemming is met deze gedragsregels zal hij de daartoe noodzakelijke actie(s) ondernemen.

11. In die gevallen waarin de gedragsregels niet (direct) voorzien, ligt het binnen de verantwoordelijkheid van de begeleider in de geest hiervan te handelen.

### **Vertrouwenscontactpersoon (VCP)**

De VCP is het eerste aanspreekpunt binnen de vereniging voor iedereen die te maken heeft met grensoverschrijdend gedrag of daar een vraag over heeft en hier met iemand over wil praten. De VCP is onafhankelijk en is er voor iedereen binnen de vereniging; sporters, ouders, trainers, toeschouwer, bestuurders etc.

De contactgegevens van onze vertrouwenspersoon staat vermeld op de website van Smilde'94.

## **Lidmaatschap van v.v. Smilde'94**

Iedereen die de club een warm hart toedraagt kan lid worden van de vereniging. Maar ook kun je donateur of vrijwilliger worden. Aanmelden kan via het aanmeldformulier op de website: [www.smilde94.nl](http://www.smilde94.nl) of via het formulier achter in dit informatieboekje. De contributie wordt per kwartaal geïnd. Dit gebeurt via een machtiging die afgegeven wordt bij inschrijving. Het lidmaatschap wordt aangegaan voor de duur van tenminste het lopende verenigingsjaar wat loopt van 1 juli tot 30 juni.

Tussentijds opzeggen kan (halfjaarlijks) schriftelijk bij de ledenadministratie gemeld worden. Dit kan via een e-mail naar: [ledenadministratie@smilde94.nl](mailto:ledenadministratie@smilde94.nl) of via de website. Met halfjaarlijks wordt bedoeld per 15 december (winterstop) en per 15 juni (overschrijving / zomerstop).

Overschrijving naar een andere club is alleen mogelijk na het volledig betalen van de contributie en na het inleveren van de uitgereikte kleding, sleutels etc. (Bij een contributieachterstand aan het einde van het seizoen wordt er een blokkade bij de KNVB ingebracht waardoor een eventuele overschrijving niet mogelijk is)

Wijzigingen kunnen via het wijzigingsformulier op de website doorgegeven worden.

## **Winter en zomerstop**

In de winterstop (december t/m februari) zal er door de jongste jeugd getraind worden in de zaal. Dit zal zijn in de sporthal "de Smeltehal" te Smilde. Tot en met de jeugd JO12 wordt er een zaalcompetitie in de winterperiode aangeboden.

Voor de oudere jeugd wordt er de mogelijkheid gegeven om buiten door te trainen, indien de weersomstandigheden dit toelaten. Daarnaast er ook een

mogelijkheid om in de zaal te trainen. Dit hangt af van jouw trainer. Daarnaast zijn er in de winterperiode nog leuke zaaltoernooien om met je team aan mee te doen.

Na de voorjaarscompetitie komt de zomerstop. Meestal start dit eind mei, begin juni. Er zijn dan vaak nog mogelijkheden om met je team mee te doen aan allerlei jeugdtoernooien. Overleg met jouw leider/trainer of er een toernooi is waar jouw team aan mee zou kunnen doen.

## **Competitie indeling**

De competitie indeling wordt door de KNVB gemaakt. Het hangt geheel van de klasse, waarin je met je team speelt, af waar en hoe je ingedeeld wordt. Het kan dus voorkomen dat je voor uitwedstrijden soms wel 3 kwartier moet rijden, terwijl een ander team misschien voor de verste uitwedstrijd maar een kwartier hoeft te rijden. Hier is door de club geen invloed op uit te oefenen. Het hangt van zoveel factoren af, zoals de klasse, hoeveel teams van jouw leeftijd in die klasse voetballen en waar die weggkomen, enz. Dit wordt alle allemaal door de KNVB zo goed mogelijk bekeken en ingedeeld.

## **Indeling van de elftallen**

Een voorzet voor een nieuwe indeling van alle jeugdteams voor het nieuwe seizoen zal worden gemaakt door de jeugdcommissie.

Indien nodig zal er tijdens een aantal trainingen selectiewedstrijdjes gehouden worden, zodat het spelniveau van de kinderen goed zichtbaar is. Daarna zal tijdens 'indelingsavonden' met de trainers/leiders van de betreffende teams besproken worden hoe de feitelijke indeling gaat worden. In principe worden teams op leeftijd ingedeeld.

Tot en met JO13 hebben we al jeugdteams per leeftijdsklasse. Voor de oudere jeugdteams geldt de stelregel dat 1e jaars in het lagere team komen. 2e jaars worden dan automatisch in het hogere team ingedeeld. Natuurlijk zijn er altijd uitzonderingen en bijzondere omstandigheden van invloed op de indeling. Er wordt naast leeftijd, gekeken naar de kwaliteit, de fysieke en sociaal-emotionele kenmerken van een speler.

De indelingen voor het nieuwe seizoen zullen zo spoedig mogelijk tegen eind mei/begin juni bekend worden gemaakt op de website.

Zodra deze bekend zijn kan er in de nieuwe samenstellingen worden getraind en/of wedstrijden worden gespeeld, mits het 'oude' team hier geen hinder van ondervindt.

## **Vervoer**

Het vervoer naar uitwedstrijden gebeurt altijd gezamenlijk. Vaak maakt de leider/trainer bij de start van de competitie een schema met daarop vermeld de wedstrijden, kantinediensten, wassen en vervoer. Op dit schema kunt u dus vinden wie binnen het team aan de beurt is om de 'ouderhulp' op zich te nemen. Vaak zijn er voor het vervoer meerdere kinderen ingedeeld. Het verzamelen is altijd bij de kantine van v.v. Smilde'94. Daar vandaan wordt gezamenlijk gereden naar de plaats van de uitwedstrijd.

### **Waarom gezamenlijk?**

Dit heeft te maken met de verzekering. Als er in colonne gereden wordt is iedereen verzekerd via de KNVB. Rijdt men apart dan is men niet verzekerd. In theorie zou dit kunnen betekenen, als men geen inzittendenverzekering heeft, dat kinderen die meerijden niet verzekerd zijn. Mocht er onderweg iets gebeuren, is men dus niet verzekerd!

## **Noodnummers, belangrijke apps en websites**

Huisartsenpraktijk Smilde, De Sluiskampen 41, Smilde	0592-412505
Huisartsenpost Assen, Gevestigd in het Wilhelmina Ziekenhuis Europaweg-Zuid 1, Assen	0900-1120112
Tandartspraktijk Smilde De Sluiskampen 38, Smilde	0592-413488
Clubapp	downloaden via Playstore of Appstore
Website Smilde'94	<a href="http://www.smilde94.nl">www.smilde94.nl</a>
Platform voor amateurvoetbal	<a href="http://www.Voetbal.nl">www.Voetbal.nl</a>

# Plattegrond v.v. Smilde'94

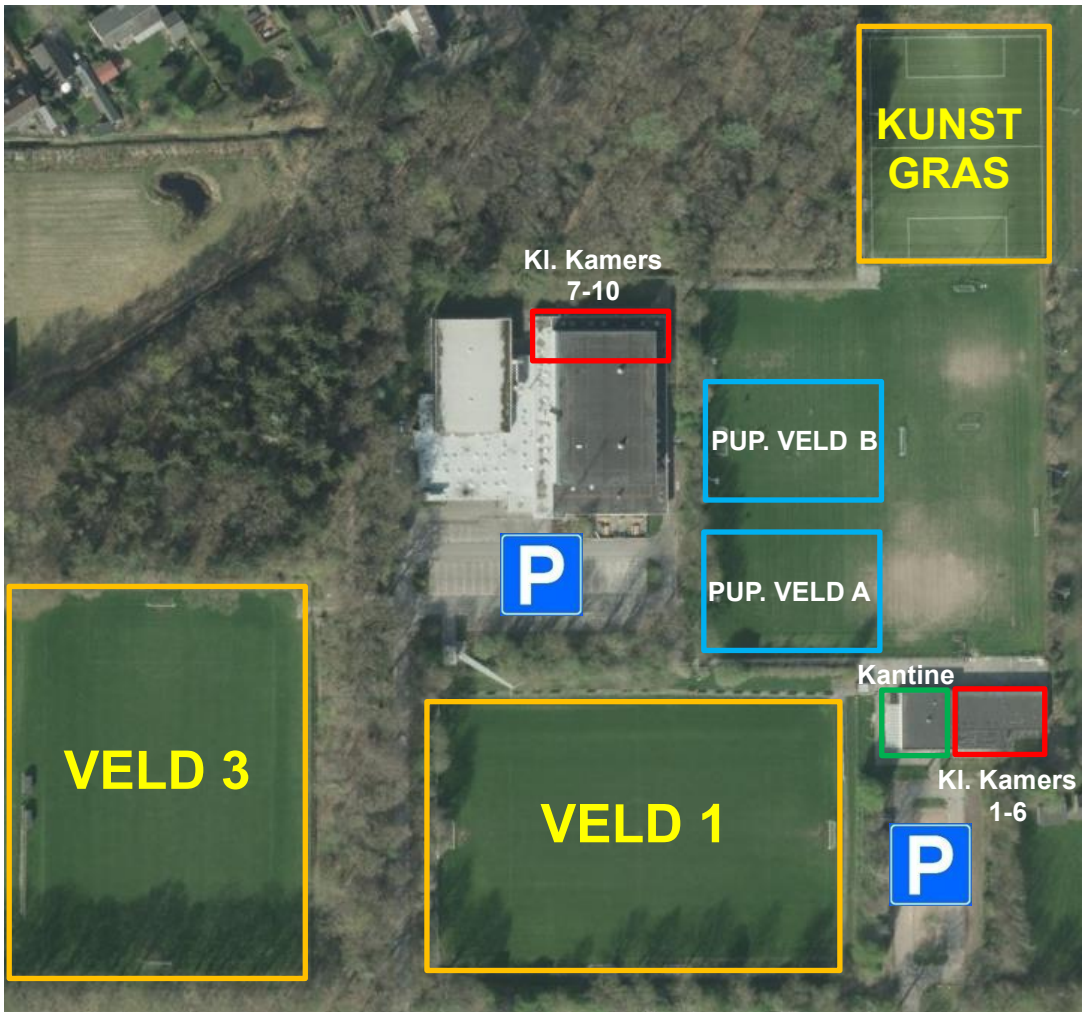

## **Sponsor zijn of worden?**

Evenals bij vele clubs is ook v.v. Smilde'94 voor zijn inkomsten voor een groot gedeelte afhankelijk van sponsoren.

Door de sponsoren kunnen wij zorgen dat het lidmaatschap betaalbaar blijft. Indien u sponsor van v.v. Smilde'94 wilt worden of iemand weet die sponsor wil worden, dan zijn er meerdere mogelijkheden:

- Reclamebordsponsor (250x60 op hoofdveld)
- Wedstrijdsponsor (bij eerste elftal)
- Televisiesponsor
- Shirtsponsor
- Trainingspaksponsor
- Advertentie op website
- Hoofdsponsorschap

Mocht u vragen hebben over sponsormogelijkheden, dan kunt u contact opnemen met: 0592 414341.

Of via het formulier op de website.

Daarnaast is er een mogelijkheid om lid te worden van de 'Club van 50':

### ***Wat is de Club van 50 en wat doet de Club van 50?***

Voor veel mensen, die v.v. Smilde'94 een warm hart toedragen, is het sponsoren van bijvoorbeeld een elftal of een reclamebord een te kostbare zaak. Om toch de mogelijkheid te bieden om, op geheel vrijwillige basis, een

financiële bijdrage te leveren aan onze vereniging heeft het bestuur de 'Club van 50' opgezet.

Het primaire doel van de 'Club van 50' is het genereren van extra inkomsten voor v.v. Smilde'94. Inkomsten die vervolgens worden aangewend voor zaken die niet uit de normale begroting van de voetbalvereniging betaald kunnen worden. Daarbij kunt u denken aan bijvoorbeeld extra activiteiten voor de jeugd, het opknappen van de accommodatie en uiteraard vele andere doeleinden.

- Aanschaf grote tv in de kantine (smart tv, ook voor presentaties ed.)
- Aanschaf van een wedstrijdbal voor het 1e elftal
- Gelden voor voorzieningen voor de jeugd (bijvoorbeeld pannakooi o.i.d.)
  - Gelden voor jeugdtoernooien (aanschaf van prijzen, zoals bekens en een kleine vergoeding voor de scheidsrechters)

### ***Wie kunnen er lid worden van de Club van 50?***

Uiteraard leden, oud-leden, donateurs, teams en vrijwilligers van v.v. Smilde'94, maar ook (groot)ouders van (jeugd)leden, bedrijven en in het algemeen eenieder die de vereniging een warm hart toedraagt. Wat kost het lidmaatschap? De contributie bedraagt € 50,- per 12 maanden. Het lidmaatschap is onbeperkt en kan jaarlijks opgezegd worden.

### ***Wat krijgt u hiervoor terug?***

- Veel waardering en sympathie vanuit de vereniging.
- Vermelding van uw naam op een tv-scherm in de kantine, op de website van v.v. Smilde'94
- Vermelding in het programmaboekje bij alle thuiswedstrijden van het 1e elftal.

Er komt een bord met alle sponsoren in de kantine te hangen zodat eeuwige roem de sponsoren tegemoet komt. (Anonieme leden, zonder vermelding van naam, zijn uiteraard ook welkom).

***Hoe kunt u lid worden?***

Door u aan te melden via [sponsor@smilde94.nl](mailto:sponsor@smilde94.nl)