

Welkom bij Prinses Irene
Informatieboekje voor leden en ouders



R.K.S.V. Prinses Irene
Afdeling korfbal

Sportpark de Schellen
Loo 8, 5388 SB Nistelrode

versie 2026

Inhoudsopgave

Inhoudsopgave.....	2
1. Welkom	4
2. Geschiedenis	5
3. Korfballen bij Prinses Irene	6
3.1 Trainingen	6
3.2 Trainers	6
3.3 Coaches, leiders.....	7
3.4 Teamouder	7
3.5 Competitie	7
3.5.1 Afgelasten en verplaatsen van wedstrijden	8
3.6 Spelerskaart/KNKV app.....	9
3.7 Spelbepalingen competitie	9
3.8 Locatie.....	9
3.9 Kleding	9
3.10 Uitwedstrijden	10
3.11 Thuiswedstrijden.....	10
3.12 Afmelden	10
3.13 Gedragsregels Prinses Irene.....	11
Aanvullend artikel m.b.t. telefoongebruik.....	12
4. Organisatie.....	14
4.1 KC korfbalcommissie.....	14

4.2 TC - Technische commissie	15
4.3 JC - Jeugd commissie	15
4.4 Positief Coachen	16
4.5 SC - Senioren commissie	16
4.6 Scheidsrechterscommissie	16
4.7 AC - Activiteitencommissie	17
4.8 Commissie onderhoud en materialen	17
5. Overige informatie	17
5.1 Ledenadministratie/contributie	17
5.2 Vrijwilligers	18
5.3 Sponsoring	18
5.4 Supportersclub	18
5.5 Vrienden van Prinses Irene	19
5.6 Privacy	19
Bijlage 1: Spelbepalingen competitie	21

1. Welkom

Wij heten je van harte welkom bij R.K.S.V. Prinses Irene, afdeling korfbal. We vinden het heel fijn dat je lid bent van onze mooie vereniging.

Dit boekje is bedoeld, om je enigszins wegwijs te maken binnen de vereniging. Mochten er toch nog vragen zijn, kun je altijd één van de commissieleden benaderen. In hoofdstuk 4 is te lezen wie waarvoor verantwoordelijk is. We hopen dat je een fijne tijd hebt bij onze vereniging!

De korfbalcommissie

2. Geschiedenis

Prinses Irene is een omnivereniging, opgericht op 5 augustus 1939 als voetbalclub voor de mannen. In 1971 is gestart met vrouwenvoetbal en in 1977 is dameskorfbal gestart.

In het seizoen 1985-1986, werd door het eerste team korfbal het allereerste kampioenschap behaald. Sinds de eeuwwisseling gaat het crescendo met de korfbalafdeling.

In 2008 wist het B1 jeugdteam het Nederlands kampioenschap te behalen. In september 2009 kregen we de beschikking over een schitterend kunstgrasveld. Door het eerste team werden er daarna diverse kampioenschappen behaald en wisten zij uiteindelijk de hoogste klasse in het dameskorfbal te bereiken, de Topklasse.

Sinds 2021 heeft de korfbalafdeling de beschikking over twee mooie kunstgrasvelden waar door alle leden met veel plezier op wordt gesport.

Binnen de korfbalafdeling zijn er door de jaren heen verschillende commissies opgericht. Alle commissies samen, zijn enorm actief bezig, om het reilen en zeilen van het korfbal in goede banen te leiden. Naast het trainen en wedstrijden spelen, worden er ook regelmatig leuke activiteiten georganiseerd.

3. Korfballen bij Prinses Irene

3.1 Trainingen

Voordat je wedstrijden kunt spelen, train je eerst een tijdje mee. Je leert bij de eerste trainingen de basisvaardigheden van het korfbal, zoals gooien, vangen en schieten. Je trainer beslist, in overleg met de TC (de technische commissie), wanneer je wedstrijden gaat spelen.

Spelenderwijs kennis maken met onze vereniging, begint bij de Schellie Kidsclub voor onze allerjongsten (3-4-5 jarigen). Op zaterdagochtend organiseren wij een Schellie Kidsclub uur, waar leuke oefeningen worden gedaan, ter bevordering van de motoriek.

Vanaf 5-6 jaar stroom je in bij de welpen. De jeugdteams trainen of één keer per week met het eigen team en één keer per week wordt er een gezamenlijke training georganiseerd of een jeugdteam traint twee keer per week met het eigen team. (Mits er voldoende trainers/coaches zijn). De veldtrainingen beginnen in augustus op sportpark De Schellen.

Vanaf november tot en met maart (afhankelijk van hoe de zaalcompetitie is gepland), trainen de teams binnen in sporthal "De Overbeek" in Nistelrode. Vanaf april tot begin juni trainen alle teams weer buiten op de velden op sportpark "De Schellen".

De trainingstijden worden gepubliceerd op de website. (<https://www.rksvprinsesirene.nl/>). Dit kan jaarlijks wisselen omdat we afhankelijk zijn van wanneer de trainers beschikbaar zijn.

Zorg dat je 10 minuten voordat de training begint, omgekleed op het veld (of in de zaal) staat. Alle teamgenoten helpen dan de trainers met het klaarzetten van de korven, pionnen en ballen.

Als je niet kunt trainen, geef je vooraf én tijdig een bericht aan je trainer. Als je langdurig niet kunt trainen, doordat je die dag(en) bv andere verplichtingen hebt, vraag dan je trainer of je met een ander team kunt meetrainen.

Na de training zijn er kleedlokalen beschikbaar om te douchen. De trainers zijn niet in de gelegenheid dit te begeleiden, omdat zij na afloop zelf moeten trainen. Indien gewenst, kunnen ouders hun kind begeleiden tijdens het douchen na de training. Eventueel aanwezige broertjes of zusjes wachten buiten het kleedlokaal. Na iedere wedstrijd wordt er wel onder begeleiding gedoucht.

3.2 Trainers

Ieder team heeft één of twee trainers (soms drie). Zij bereiden de trainingen voor en een aantal begeleiden ook de wedstrijden.

Als er iets is dat je wilt bespreken, kun je naar je trainer toestappen. Je krijgt van je trainers hun telefoonnummer, zodat je ze kunt bellen als je bv niet kunt trainen.

3.3 Coaches, leiders

Ieder team heeft één of twee coaches/begeleiders. Zij begeleiden het team bij de wedstrijd. Ze zorgen voor de opstelling en coachen het team tijdens de wedstrijd. Voor een aantal teams zijn de trainers en de coaches dezelfde personen.

3.4 Teamouder

Ieder jeugdteam heeft een teamouder. Dit is een enthousiaste ouder van één van de teamgenoten. De teamouder zorgt voor het contact tussen de ouders, begeleiding en Prinses Irene.

Ook staat zij de trainers bij in het regelen van niet-korfbaltechnische zaken.

De teamouder zorgt o.a. voor het volgende:

- Zorg dragen voor het rij- en wasschema en deelt ouders in voor de zaalwacht (bedienen scorebord en tijdwaarneming in de zaal);
- Zorg dragen voor de communicatie naar ouders/teamgenoten en leiding over trainingstijden, oefenwedstrijden, recepties en activiteiten;
- Zorg dragen voor een klein presentje als tegenpartij kampioen wordt;
- Heeft regelmatig contact met trainers, coaches of begeleiders en koppelt indien nodig terug naar de JC;
- Zorg dragen dat het wedstrijdprogramma gecommuniceerd wordt naar de sponsor;
- Zorg dragen bij een mogelijk kampioenschap dat de AC wordt geïnformeerd voor de organisatie;
- Zorg dragen voor een aankondiging van het mogelijk kampioenschap op de website;
- Zorg dragen dat team en supportersclub worden geïnformeerd over datum en tijdstip receptie;
- Zorg dragen voor een verslagje over het kampioenschap op de website.

3.5 Competitie

Als je een tijdje hebt getraind en de trainers vinden dat je er klaar voor bent, mag je mee gaan doen aan de wedstrijden.

Binnen het korfbal kennen we meerdere competities: een veldcompetitie en een zaalcompetitie. We hebben dus geen winterstop.

De veldcompetitie is verdeeld in twee delen: van september-november en april-juni. De veldcompetitie spelen we buiten (beide periodes gelden meestal als aparte competitie). De wedstrijden in de zaalcompetitie worden van half november tot april in een sporthal gespeeld.

De meeste wedstrijden speel je tegen teams uit de regio. Doordat veel verenigingen het moeilijk hebben, zijn er de afgelopen jaren wat fusies tussen clubs geweest en sommige verenigingen zijn opgehouden te bestaan. Dit heeft als gevolg dat je een team als tegenstander kunt krijgen, dat niet uit de regio komt en daardoor kan de reistijd wat langer zijn.

3.5.1 Afgelasten en verplaatsen van wedstrijden

Wedstrijden worden in principe altijd gespeeld op de door de KNKV ingeplande datum. Het beleid van zowel de KNKV als onze vereniging is, om zo min mogelijk wedstrijden te verplaatsen. Voor elke wedstrijd die gespeeld wordt, zijn veel vrijwilligers actief: trainers, coaches, scheidsrechter, rijdende ouders, zaal- of veldbeheer en kantinepersoneel. Ook de tegenstander rekent erop dat er wordt gespeeld. Kortom een wedstrijd verplaatsen heeft gevolgen voor heel veel partijen. Daarnaast zijn de mogelijkheden om wedstrijden in de zaalcompetitie te verplaatsen zeer beperkt, omdat we afhankelijk zijn van de beschikbaarheid van de zaal.

Bij extreem slecht weer, zoals in de afgelopen periode, volgen we het beleid van de KNKV <https://www.knkv.nl/competition/beleid-bij-bijzondere-weersomstandigheden/> en zullen we teams die het betreft tijdig informeren. Veiligheid staat altijd voorop, dus wij zullen als vereniging nimmer teams op pad sturen als de situatie op de weg niet veilig is.

Mocht er toch een wedstrijd niet gespeeld kunnen worden op de ingeplande datum, moet een wedstrijd ALTIJD ingehaald worden. Het is dan aan beide verenigingen hier een passende datum voor te vinden. Lukt dit niet in overleg, wordt een nieuwe datum en tijd door de KNKV bepaald.

Een wedstrijd komt dus niet te vervallen.

Zijn er vragen of zorgen over een wedstrijd, neem dan contact op met de teamouder of de jeugdcommissie. We denken graag mee.

3.6 Spelerskaart/KNKV app

Om wedstrijden te mogen spelen heb je een digitale spelerskaart nodig. De ledenadministratie zal je derhalve om een pasfoto vragen die nodig is voor op je spelerskaart.

Met het mailadres, dat je hebt doorgegeven bij de aanmelding, kun je een account aanmaken in de KNKV wedstrijd zaken app.

[Download de KNKV-app voor Apple](#)

[Download de KNKV-app voor Android](#)

Als je nog jong bent zal dit het mailadres van je ouders zijn. Word je wat ouder en heb je zelf een mailadres, laat dit dan aanpassen bij de ledenadministratie. Je kunt dan zelf een account aanmaken in de KNKV wedstrijd zaken app.

In deze app kun je wedstrijden en uitslagen vinden van je eigen team, maar je kunt ook andere teams volgen. Je kunt teams markeren als favoriet en push meldingen ontvangen.

Als je wat ouder bent (In ieder geval vanaf de A-jeugd en B-jeugd in overleg) word je ingedeeld om te fluiten. De wedstrijd die jij gaat fluiten wordt ook zichtbaar in de app. Kortom alles op een rijtje in deze handige app.

Voor meer info:

<https://sportlinkservices.freshdesk.com/nl/support/solutions/9000107528>

3.7 Spelbepalingen competitie

Alle leden worden door het KNKV ingedeeld in een eigen categorie volgens Competitie 2.0. Voor iedere categorie/kleur gelden bepaalde spelbepalingen. Deze zijn door het KNKV in een handig schema uiteengezet en te vinden in de bijlage.

3.8 Locatie

Prinses Irene heeft twee kunstgrasvelden met daarbij een kantine en kleedkamers op sportpark "De Schellen". Daar spelen we onze thuiswedstrijden. Het sportpark ligt aan de Loo 8 te Nistelrode.

Tijdens het zaalseizoen spelen we onze thuiswedstrijden in sporthal "De Overbeek". De sporthal staat aan de Hoef 23a te Nistelrode. Incidenteel kan er uitgeweken moeten worden naar een sporthal in de regio.

3.9 Kleding

De wedstrijden worden gespeeld in Prinses Irene tenue. Onze teams spelen in een oranje shirt, wat beschikbaar wordt gesteld door de vereniging. Van de

ouders wordt verwacht dat zij, een paar keer per seizoen, de shirts van het gehele team wassen. De teamouder maakt hiervoor een schema.

Zelf dien je te zorgen voor een wit rokje van de Prinses Irene lijn, verkrijgbaar via de ledenwebshop op de website (<https://clubs.deventrade.com/nl/rksv-prinses-irene/clubcollectie>), of bij van Tilburg in Nistelrode. Ook heb je witte sportsokken nodig. Voor de trainingen en wedstrijden buiten, heb je korfbal kunstgras-schoenen nodig. Voor in de zaal sportschoenen, die schoon zijn en een zool hebben die niet zwart is en niet afgeeft.

3.10 Uitwedstrijden

Een team vertrekt gezamenlijk naar een uitwedstrijd. Bij uitwedstrijden, zowel op het veld als in de zaal, verzamelt het team bij sportpark "De Schellen". De leiding kan in overleg met de teamouder bepalen, om tijdens de zaalcompetitie te vertrekken vanaf de sporthal.

Op het wedstrijdschema dat je ontvangt, staat hoe laat je moet vertrekken. Zorg ervoor dat je minimaal 5 minuten voor de vertrektijd op het sportpark bent. Kom op tijd!!

De planning van het vervoer naar de uitwedstrijden wordt geregeld door de teamouder. Van de ouders wordt verwacht, dat zij, een paar keer per jaar, de kinderen naar een uitwedstrijd vervoeren.

Aan het begin van ieder competitiedeel krijg je een rij-schema. Als een ingeroosterde ouder de betreffende dag niet kan rijden, dient er zelf met een andere ouder van het team geruild te worden.

3.11 Thuiswedstrijden

Bij thuiswedstrijden verwachten we je 30 minuten voor aanvang wedstrijd op het sportpark of, in de winterperiode, in de sporthal, tenzij eerder of later afgesproken met je eigen team. Van je coach hoor je in welk kleedlokaal je kunt omkleden, of je kan dit vinden op het scherm bij de kleedlokalen.

Gezamenlijk wordt het veld wedstrijd klaar gemaakt: korven neerzetten en ballen klaarleggen op het veld. In de commissiekamer dient de afstandsbediening (voor het scorebord) en de wedstrijdbal te worden opgehaald. Na de wedstrijd wordt er ook weer gezamenlijk opgeruimd.

3.12 Afmelden

Voor iedere training en wedstrijd die je verhinderd bent, dien je je zo snel mogelijk af te melden. De trainer/coach kan dan zo snel mogelijk op zoek naar iemand die in jouw plaats in je team kan meespelen.

Omdat korfbal een teamsport is en omdat het lastig is om vervanging te regelen, vragen we je het afmelden tot een minimum te beperken. Trainingen en wedstrijden zijn ver vooruit bekend waardoor je gemakkelijk overige activiteiten op een ander tijdstip kunt plannen.

3.13 Gedragsregels Prinses Irene

3.13.1 *Spelers*

- Gedraag je sportief in en buiten het veld;
- Toon respect voor de scheidsrechter in woord en gebaar en accepteer zijn beslissingen;
- Toon respect voor trainers, leiders, bestuur en andere vrijwilligers en volg hun aanwijzingen op;
- Heb respect voor andermans eigendommen en blijf van andermans spullen af;
- Ben anderen niet tot last met harde muziek;
- Tijdens trainingen en wedstrijden worden er geen mobiele telefoons gebruikt ***zie pag 11 voor een aanvullend artikel over het telefoongebruik**;
- Ga zorgvuldig om met materialen van Prinses Irene;
- Laat de kleedkamer (uit en thuis) na gebruik netjes achter;
- Ben bekend met de huisregels van Prinses Irene ([Huisregels - RKS](#)[V Prinses Irene Nistelrode - Voetbal & Korfbal](#)) en houd je hieraan;
- Spreek anderen aan wanneer zij zich niet houden aan de regels.

3.13.2 *Trainers, leiders*

- Maak duidelijke afspraken en houd jezelf en je teamleden daaraan;
- Vervul een voorbeeldfunctie voor de (jeugd)leden en de verenigingen. Toon daarom respect voor teamgenoten, wedstrijdleiding, ouders/verzorgers en tegenstander;
- Tolerereer geen verbaal of fysiek geweld, pesten, discriminatie, (seksuele) intimidatie, aanstootgevend gedrag of (verbale) agressie;
- Creëer een omgeving en een sfeer waarin de sporter zich veilig voelt en zich kan ontplooien;
- Gedraag je sportief; wens je tegenstander een prettige wedstrijd en geef hem/haar na de wedstrijd een hand;
- Accepteer de beslissingen van scheidsrechters en laat een wedstrijd niet uit de hand lopen door tijdig in te grijpen;
- Treed, indien nodig, corrigerend op naar de teamleden en spreek anderen (leiders/trainers/ouders/toeschouwers) aan, die zich niet aan deze regels houden;

- Gebruik de accommodatie en de ter beschikking gestelde materialen (kleding, ballen, korven en overige materialen) fatsoenlijk. Zorg er ook voor dat het veld na de training leeg is en materialen opgeruimd;
- Gebruik geen alcohol en rook niet tijdens het uitvoeren van je trainer- of begeleidingsfunctie;
- Zorg ervoor dat jij of een andere leider NOOIT alleen in de kleedkamer bent met jeugdleden; Er dient altijd minimaal 1 extra begeleider (of ouder) in de kleedkamer zijn. Zie er tevens op toe dat broertjes en zusjes die meekomen, buiten de kleedkamer wachten.

3.13.3 Ouders en/of verzorgers

- Je blijft tijdens de wedstrijd achter de afrastering en gaat niet op het veld staan;
- Je onthoudt je van ongewenst gedrag, zoals schelden, pesten, discriminatie en andere vormen van agressie;
- Je helpt (indien nodig) bij het vervoer van het team naar een uitwedstrijd;
- Je zorgt er voor dat je kind op tijd aanwezig is voor training en wedstrijd;
- Je ziet er op toe dat je kind zich op tijd afmeldt voor een training of wedstrijd;
- Wees positief langs de lijn (voorbeeldfunctie);
- Respecteer besluiten van de scheidsrechters;
- Trainers en begeleiding bepalen de gang van zaken rond een team.

Aanvullend artikel m.b.t. telefoongebruik

Mobiele telefoon van leden gaat uit en in tas/jas bij het betreden van de kleedkamer

Het liefst zien we dat (jeugd)spelers hun telefoon bij trainingen en wedstrijden thuis laten. Dat voorkomt niet alleen het risico op schade en diefstal, maar voorkomt ook dat er in de kleedkamers misbruik gemaakt wordt van de telefoon (denk aan stiekeme foto's e.d.). Misbruik van de telefoon in de kleedkamer, kan verstreckende gevolgen hebben.

Natuurlijk realiseren we ons dat veel ouders het prettig vinden dat hun kinderen in geval van nood bereikbaar zijn en om die reden kunnen en zullen we het meenemen van mobiele telefoons niet verbieden.

Wel vragen we aandacht voor de regel dat telefoons in de kleedkamers altijd uit en in tas/jas gaan.

Omdat het voor onze vrijwilligers onmogelijk is om deze regel altijd te controleren en te handhaven, vragen we ouders om hierover met hun kind in gesprek te gaan. Leg je kind alsjeblieft uit wat het gevaar is van het gebruik van telefoons in de kleedkamer en vraag hem of haar om deze simpele regel te respecteren.

Met het in acht nemen van de gedragsregels blijft Prinses Irene een gezellige en mooie vereniging!

Heb je kritiek, op- en/of aanmerkingen op de begeleiding of de organisatie, geef dit dan door aan de teambegeleiding na de training of na de wedstrijd, maar nooit op het veld.

Kom je er samen niet uit, neem dan voor een jeugdlid contact op met de JC en voor een seniorenlid met de SC. Je kunt natuurlijk ook altijd terecht bij de KC.

Ontstaat er ondanks deze gedragsregels een situatie die je zelf niet goed kunt oplossen, omdat je het probleem niet kunt of durft te bespreken, dan kun je te allen tijde terecht bij de vertrouwenspersoon van Prinses Irene, Erik Sluiter, 0412 - 617 280, erik.sluiter@outlook.com.

4. Organisatie

Elke vereniging kent statuten en reglementen. Bij Prinses Irene kennen we statuten en een huishoudelijk reglement. Deze stukken staan gepubliceerd op onze website.

Onze omnivereniging kent een clubmanagement (CM), welke het dagelijks bestuur van onze vereniging vormt en een algemeen bestuur (AB).

Op de jaarlijkse ledenvergadering kunnen leden invloed uitoefenen op het te voeren beleid en op de samenstelling van het bestuur.

Daarnaast kent Prinses Irene vele commissies die het bestuur ondersteunen. De korfbalcommissie (KC) is één van deze (hoofd)commissies en is verantwoordelijk voor alles binnen de korfbalafdeling.

Naast de (hoofd) commissie korfbal zijn er diverse commissies binnen het korfbal actief die op bepaalde deelgebieden verantwoordelijk zijn.

- TC technische commissie
- JC jeugdcommissie
- SC seniorencommissie
- Scheidsrechterscommissie
- AC activiteitencommissie
- Onderhoud en materialencommissie

Naast deze korfbalspecifieke commissies wordt onze korfbalafdeling ondersteund door diverse commissies die zowel voor voetbal als korfbal actief zijn.

4.1 KC korfbalcommissie

De korfbalcommissie vormt het dagelijks bestuur van de korfbalafdeling en is verantwoordelijk voor alles wat er binnen de korfbalafdeling gebeurt.

De KC is als volgt samengesteld:

- Voorzitter, tevens lid van het CM en het AB.
- Secretariaat
- Afgevaardigde TC
- Afgevaardigde JC
- Afgevaardigde SC
- Bestuurslid, verantwoordelijk voor PR/communicatie
- Bestuurslid, ondersteunt wisselend een bepaalde commissie binnen het korfbal

Organigram korfbalafdeling:

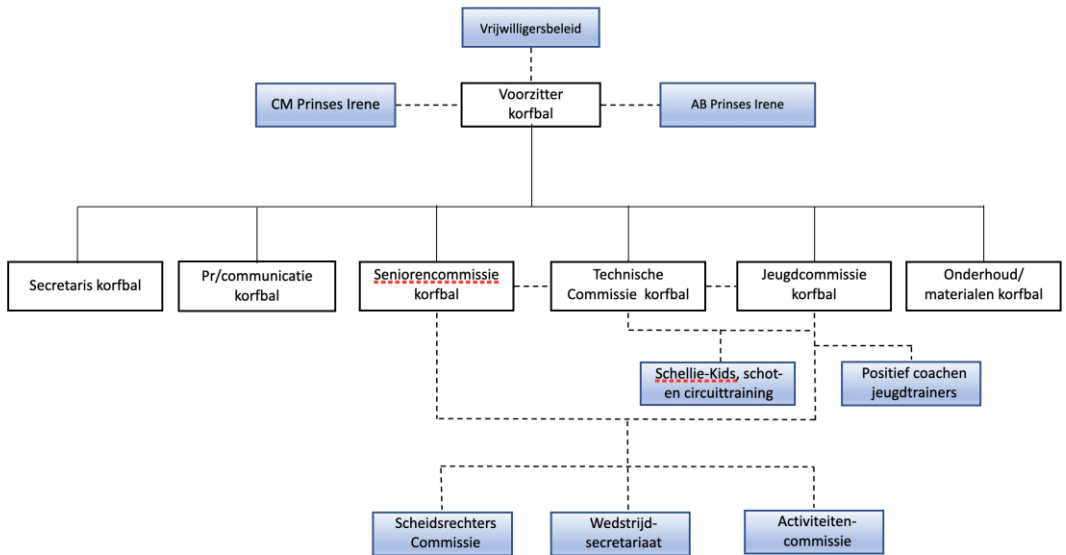

4.2 TC - Technische commissie

Alle technische jeugd- en seniorenzaken worden door de TC geregeld. De TC zorgt o.a. voor de volgende zaken:

- Samenstellen van de teams iom de JC, SC en de trainers/coaches;
- Het aanstellen van trainers/coaches/begeleiding van de teams iom de JC en SC;
- Technische ondersteuning bieden en als klankbord fungeren voor trainers/coaches/begeleiding van seniorenteams en jeugdteams (inclusief Schellie Kids, schottraining en circuittraining);
- Het bepalen van het wisselbeleid voor seniorenteams en jeugdteams;
- Zorg dragen voor gewenste opleiding trainers, coaches en begeleiding van seniorenteams en jeugdteams;

4.3 JC - Jeugd commissie

Alle organisatorische jeugdzaken worden door de JC geregeld. De JC zorgt o.a. voor de volgende zaken:

- Bewaakt de cultuur, normen en waarden, gedragsregels binnen de gehele jeugdafdeling;

- Is het aanspreekpunt voor ouders van de jeugdleden. In geval van technische zaken wordt betreffende coördinator TC ingeschakeld;
- Samenstellen van de jeugdteams iom de TC en de trainers/coaches;
- Het aanstellen van trainers/coaches/begeleiding van de jeugdteams iom de TC;
- Het aanstellen van een teamouder voor ieder jeugdteam;
- Regelt met het wedstrijdsecretariaat o.a de aanlevering teams, verzetten van wedstrijden, indelen nieuwe leden;
- Is het aanspreekpunt voor trainers/coaches/begeleiding/teamouders voor alle jeugdteams (Schellie-Kids, schottraining en circuittraining worden ook als "jeugdteam" beschouwd") mbt de organisatie rondom trainingen en wedstrijden, denk o.a. aan kleding, sleutels, vervoer, te weinig spelers/speelsters;
- Regelt naar wens oefenwedstrijden en toernooien voor de jeugdteams;
- Zorg voor de uitwerking van het trainingsschema;
- Jeugdteams ondersteunen met het traject "positief coachen", wat hieronder wordt toegelicht.

4.4 Positief Coachen

Sinds seizoen 2022-2023 is binnen de korfbalafdeling jeugd gestart met het traject 'Positief Coachen'. Hierin staat het supporten van de jeugdkorfbaltrainers, centraal bij de coaching van jullie teams, zodat het plezier, zelfvertrouwen en kwaliteit in coaching toeneemt. We verwachten dat dit een positieve impact zal hebben op het plezier en de prestaties van onze jeugdteams.

Dit betreft dus niet het technische deel van het trainerschap.

Ook in het komende seizoen zal ondersteuning/coaching worden geboden aan de jeugdtrainers door verschillende activiteiten.

4.5 SC - Senioren commissie

Alle organisatorische seniorenzaken worden door de SC geregeld. De SC zorgt o.a. voor dezelfde taken als de JC, maar dan voor de seniorenafdeling. Hieraan is toegevoegd de invulling van de jurytafel en het opstellen van een filmschema voor de selectieteams.

4.6 Scheidsrechterscommissie

De scheidsrechterscommissie is verantwoordelijk voor het regelen/indelen van scheidsrechters voor de te fluiten korfbalwedstrijden.

Voor de teams die wedstrijdkorfbal spelen, dient een KNKV scheidsrechter te worden geleverd. Deze verplichting is opgenomen in de zogenaamde rompregeling van de KNKV.

Indien een vereniging voor onvoldoende wedstrijden een KNKV scheidsrechter levert, kan dit bestraft worden met een geldboete en in sommige gevallen met een sportieve boete, van punten in mindering. Helaas hebben wij als Prinses Irene al jaren te maken met een tekort aan KNKV scheidsrechters.

Mocht je opgeleid willen worden tot KNKV scheidsrechter neem dan even contact op met de scheidsrechterscommissie. Er is een verenigingsbegeleider binnen onze korfbalafdeling die beginnende scheidsrechters begeleidt tot en met het behalen van het diploma.

Alle jeugdwedstrijden worden door verenigings-scheidsrechters gefloten. De scheidsrechterscommissie zorgt dat leden (In ieder geval vanaf de A-jeugd en B-jeugd in overleg) die geen of een kleine vrijwilligerstaak uitoefenen binnen de vereniging, hiervoor worden ingedeeld. Begeleiding met fluiten is, indien gewenst, mogelijk door de verenigingsbegeleider.

4.7 AC - Activiteitencommissie

Gezelligheid naast het korfbal vinden wij ook erg belangrijk. De AC zorgt daarom voor leuke activiteiten naast het korfbal.

Zij regelen o.a.:

- Korfbalclinics;
- Pupil van de week;
- Een aardigheidje en een receptie als een team kampioen wordt;
- Huldigingen;
- Het twee-jaarlijkse korfbalkamp;
- Andere wisselende activiteiten.

4.8 Commissie onderhoud en materialen

Om fijn te kunnen trainen en wedstrijden te spelen, is het belangrijk dat onze velden en materialen goed onderhouden worden. Onze commissie onderhoud en materialen zorgt daarom dat alles netjes bijgehouden wordt en vervangen indien nodig.

5. Overige informatie

5.1 Ledenadministratie/contributie

Als je lid wilt worden van onze vereniging, kun je je aanmelden middels het aanmeldformulier op de website.

Zodra je lid wordt, ben je contributie verschuldigd. De contributie wordt afgeschreven middels automatische incasso.

Het contributiereglement (Contributiereglement - RKS Prinses Irene Nistelrode - Voetbal & Korfbal) en de hoogte van de contributie (Contributiebedragen - RKS Prinses Irene Nistelrode - Voetbal & Korfbal), is te vinden op de website

Als je je lidmaatschap wenst te beëindigen, dien je dit **voor 1 juni** te melden bij de ledenadministratie. Alle opzeggingen die na 1 juni binnenkomen, zijn de volledige contributie verschuldigd.

5.2 Vrijwilligers

Zoals je in dit boekje kunt lezen, zijn er aardig wat werkzaamheden te verrichten binnen onze vereniging. Wij zijn dan ook altijd op zoek naar nieuwe vrijwilligers.

Denk eens na over waar je goed in bent, wat je leuk vindt én op welke wijze je daarmee ons zou kunnen ondersteunen. Je wordt daarmee lid van ons gezellige vrijwilligerskorps en je doet er ons, maar bovenal onze korfbalsters, een groot plezier mee.

Door het jaar heen, zal er door onze commissies een beroep gedaan worden op leden en ouders ter ondersteuning van activiteiten. Zeg geen nee, maar doe gezellig mee!

Zonder vrijwilligers is het onmogelijk om alles binnen de vereniging georganiseerd te krijgen. Daarom hebben wij de afspraak dat alle leden vanaf de A-jeugd en ouder (in overleg ook B-jeugd) een vrijwilligerstaak uitoefenen. De scheidsrechterscommissie zorgt dat leden (In ieder geval vanaf de A-jeugd en B-jeugd in overleg) die geen of een kleine vrijwilligerstaak uitoefenen binnen de vereniging, worden ingedeeld als scheidsrechter.

5.3 Sponsoring

Prinses Irene is altijd op zoek naar bedrijven die ons willen ondersteunen. Binnen onze vereniging zijn er vele mogelijkheden om een steentje bij te dragen. Neem eens contact op met onze sponsorcommissie (gegevens op onze website), zij vertellen je graag meer over de mogelijkheden.

5.4 Supportersclub

De Supportersclub Prinses Irene opgericht in 1968 door een paar fanatieke supporters om de club Prinses Irene te steunen waar mogelijk is. Ieder nieuw lid is welkom! De contributie bedraagt €10,00 per jaar.

Lid worden kan door te mailen naar supclubprinsesirene@outlook.com.

De jeugdlotto is een van de vele manieren waarmee de Supportersclub de vereniging ondersteunt. De opbrengst wordt o.a. gebruikt voor het D-kamp voetbal, korfbalkamp, winterzaalprogramma voor voetbal en korfbal en aanschaf materialen.

5.5 Vrienden van Prinses Irene

Iedereen die Prinses Irene een warm hart toedraagt kan ook lid worden van de stichting "Vrienden van Prinses Irene". (Oud)leden, bedrijven (ZZP 'ers), vaders, moeders, opa's, oma's, teams, families maar ook groepen van mensen. De baten worden ingezet voor het opleiden/begeleiden van de leden van het jeugdvoetbal en jeugdkorfbal.

Het bestuur van Prinses Irene draagt jaarlijks één tot maximaal drie projecten voor aan de stichting, die moeilijk tot niet vanuit de reguliere begroting betaald kunnen worden.

De leden van de stichting worden vermeld op een speciaal bord, dat aan de voorkant van de kantine hangt. Daarnaast krijgen de leden een seizoenkaart voor het 1e elftal, krijgt men een uitnodiging voor de vrijwilligers- en sponsoravond en de nieuwjaarsreceptie.

In zijn huidige vorm opereert de stichting sinds 2015 en telt zo'n 200 leden. Afgelopen jaren heeft de stichting een aantal clinics georganiseerd voor de korfbal- en jeugdafdeling, een bijdrage geleverd voor het volgen van cursussen door kaderleden, financieren wij het speler volgsysteem Talento en is een pannaveldje op ons sportpark gerealiseerd. Er zijn smartgoals aangeschaft die de trainingen een stuk dynamischer maken, maar ook goaltjes voor de jeugdwedstrijden. Alle (jeugd)leiders hebben een kledingpakket gekregen, dat mede door een forse bijdrage van de Stichting mogelijk is gemaakt. In 2020 is door een bijdrage van de Vrienden en met hulp van sponsors en vrijwilligers een speeltuintje gerealiseerd op ons sportpark. Daarnaast zijn afgelopen jaren een aantal bijzondere incidentele aanvragen voor jeugdactiviteiten gehonoreerd.

Het lidmaatschap bedraagt € 50,- per jaar. Leden van de supportersclub kunnen een korting krijgen van € 10,- als ze dat wensen.

Wil je lid worden stuur dan een mailtje naar de secretaris van de stichting Adri van Lokven: adrivanlokven@gmail.com of de voorzitter Ron van Rosmalen: aannemerron@ziggo.nl

5.6 Privacy

Je privacy is belangrijk voor ons. Op de website kun je vinden welke persoonlijke gegevens wij verzamelen en hoe deze gegevens gebruikt worden.

R.K.S.V. Prinses Irene houdt zich in alle gevallen aan de toepasselijke wet- en regelgeving, waaronder de Algemene Verordening Gegevensbescherming.

Elk jaar opnieuw, bekijken we of het privacy beleid nog voldoende waarborg biedt en goed wordt uitgevoerd.

Voor meer info hierover, verwijzen wij je naar onze website:
<https://www.rksvprinsesirene.nl/697/privacyverklaring/>

Bijlage 1: Spelbepalingen competitie

Categorie	Vorm en leeftijd	Korfhoogte	Bal	Wisselen	Speeltijd zaal	Speeltijd veld
A	U19 (18 jaar)	3.5 meter	5	Na 2 doelpunten	Met schotklok 2 x 25 min Zonder schotklok 2 x 30 min	2 x 30 min
A	U17 (16 jaar)	3.5 meter	5	Na 2 doelpunten	Met schotklok 2 x 25 min Zonder schotklok 2 x 25 min	2 x 30 min
A	U15 (14 jaar)	3.5 meter	5	Na 2 doelpunten	2 x 25 min	
B	Rood (4- en 8tal)	3.5 meter	5	Na 2 doelpunten	2 x 30 min	
B	Oranje (4- en 8-tal)	3.5 meter	5	Op tijd	2 x 25 min	
B	Geel (4- en 8-tal)	3.0 meter	4	Op tijd	2 x 25 min	
B	Groen (4-tal)	3.0 meter	4		4 x 10 min	
B	Blauw (4-tal)	2.5 meter	3		4 x 10 min	

