SV Kampong

Technisch jeugdvoetbal beleidsplan

Met plezier en ambitie samen voetballen op je eigen niveau

Inhoudsopgave

Inhoudsopgave **2**

1. Voorwoord **3**

2. Ontwikkeling jeugdvoetballers **4**

2.1 Uitgangspunten leren voetballen volgens Kampong 4

2.2 Selectievoetbal en breedtevoetbal 5

2.3 Meidenvoetbal 6

2.4 Onderbouw Benjamins t/m O12 7

2.5 Middenbouw O13 t/m O15 9

2.6 bovenbouw O16 t/m O19 11

2.7 Het lenen van spelers in midden- en bovenbouw 12

2.8 overgang van jeugd naar senioren 12

3. Ontwikkeling Jeugdtrainers **13**

3.1 Werving nieuwe jeugdkaderleden 13

3.2 Interne en externe opleidingsactiviteiten 14

3.3 Vrijwilligersvergoeding 15

4. Selectiebeleid **16**

4.1 de selectieprocedure 16

4.2 Zij- instroom 19

4.3 Scouting door profclubs 20

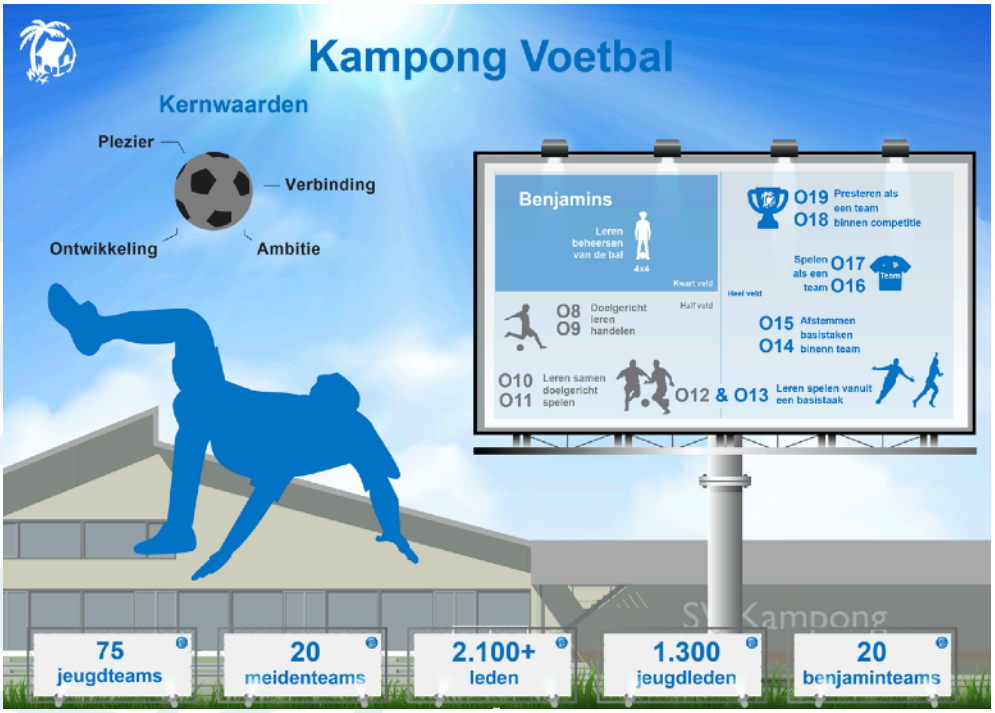

1. Voorwoord

Kampong Voetbal is met ruim 1.200 jeugdleden één van de grootste amateurvoetbalclubs van Nederland. Onze jeugdleden verdienen professionele aandacht die wij aanbieden door betrokken vrijwilligers en waar nodig geschoolde mensen in te zetten.
Het jeugdplan Kampong Voetbal zorgt ervoor dat we continuïteit bieden en groei mogelijk maken als het gaat om de ontwikkeling van alle jeugdspelers én het jeugdkader (leiders, trainers en coaches) van Kampong Voetbal.

Via een Kampong-breed gedragen plan streven we naar een eenduidige benadering van kader en spelers om onze doelstellingen te realiseren en de juiste randvoorwaarden te creëren. Binnen die benadering is er flexibiliteit om maatwerk toe te passen. Met dit jeugdplan investeren wij actief, en scheppen de voorwaarden voor Plezier, Ontwikkeling, Verbinding en Ambitie.

Dit nieuwe Jeugdplan is een vervolg op het plan dat in 2018 is opgesteld. Dat plan is inmiddels niet meer actueel omdat door voortschrijdend inzicht sommige zaken toch anders zijn georganiseerd dan het destijds is opgeschreven. We hopen met deze actuele versie weer een paar jaar vooruit te kunnen.
We hebben ervoor gekozen om het jeugdplan te splitsen in twee documenten; een algemeen jeugdplan en een technisch jeugdplan.
Het algemeen jeugdplan betreft alle randvoorwaarden, kort gezegd ‘alles buiten de lijnen’ en is opgesteld door de Jeugdcommissie van Kampong Voetbal. De Jeugdcommissie bestaat uit een jeugdvoorzitter en negentien meiden- en leeftijdscoördinatoren, die spelers, coaches, trainers en ouders vertegenwoordigen van de Benjamins uit het jaar 2017 tot en met de JO en MO19 uit het jaar 2003.
Het technisch jeugdplan heeft betrekking op alles wat zich ‘binnen de lijnen’ afspeelt zoals de technische uitgangspunten, de organisatie, doelstellingen en oefenstof voor trainers, coaches en spelers per leeftijdscategorie. De visie op de technische ontwikkeling van spelers is door de Technische Commissie Jeugd van Kampong Voetbal uitgewerkt. Deze commissie bestaat uit het bestuurslid technische zaken, twee hoofden jeugdopleiding en drie technisch coördinatoren.

Op 24 maart 2022 is tijdens online bijeenkomst de feedback opgevraagd bij ouders, trainers en coaches van de jeugd op het jeugdplan, deze feedback is verwerkt. Het technische plan is met meerdere trainers en coaches besproken. Het uiteindelijk resultaat is 23 mei 2022 door bestuur geaccordeerd en is zal op 24 juni 2022 aan ALV voorgelegd worden. Door dit zorgvuldige proces, met input uit alle gelederen verwachten wij een breed gedragen plan te hebben dat door ieder ook zo uitgedragen zal worden.

Veel leesplezier en vooral veel plezier om dit op de velden in de praktijk te brengen, dank voor je hulp daarbij.

Namens de Jeugdcommissie en Technische Commissie Jeugd

Ragna Schapendonk	Kees Jongkind
Voorzitter Jeugdcommissie	Bestuurslid Technische Zaken

2. Ontwikkeling jeugdvoetballers

Kampong Voetbal schoolt jeugdspelers op het eigen niveau tot kwalitatief goede voetballers. Daarbij wordt veel aandacht besteed aan sociaal-maatschappelijke vorming (bijbrengen van normen en waarden). Voor meer informatie over de kernwaarden en de organisatie structuur bij het jeugdvoetbal van Kampong zie: het algemene Jeugd beleidsplan

In de jeugd worden de technische vaardigheden van het voetballen aangeleerd. Hiervoor staat gedurende een 15-tal jaren een groot aantal trainingen en wedstrijden ter beschikking. De opleiding begint vanaf de benjamins tot het 1e jaar in de senioren.

2.1 Uitgangspunten leren voetballen volgens Kampong

Het doel van het voetbalspel is meer doelpunten maken dan de tegenpartij: Het 'winnen' staat wat Kampong Voetbal betreft niet in de weg van zaken als spelplezier, aanvallend of verdedigend spelen of het spelen op een gelijkspel. Het een sluit het andere niet uit.
Kampong Voetbal hanteert de volgende uitgangspunten als het gaat om de persoonlijke ontwikkeling van jeugdspelers, zowel voor breedte- als voor selectiespelers:

- Kampong Voetbal wil dat elke jeugdspeler, ongeacht aanleg en voetbaltechnische vaardigheid, plezier heeft in het voetballen. Naast een veilige sportomgeving en positief coachen is speeltijd daarbij erg belangrijk voor jeugdspelers. Daarom is uitgangspunt dat alle spelers genoeg speeltijd krijgen en dat spelers van de selectieteams vanaf O15-1 gemiddeld een halve wedstrijd spelen op speeldagen.
- Het doel is om de jeugdspelers op te leiden tot zo goed mogelijke voetballers die zich onder begeleiding op verschillende vlakken en volgens een heldere visie kunnen ontwikkelen (technisch, tactisch, fysiek en op persoonlijke vlak);
- Jeugdtraining is gebaseerd op techniek, vooral in de beweging en later onder weerstand. Tactische en conditionele accenten en weerstand worden geleidelijk aan de techniek (en aan de leeftijd) toegevoegd;
- Het streven is om keeperstraining te geven aan alle jeugdkeepers vanaf O11 pupillen;
- Spelers ontwikkelen zich nog sterk op jonge leeftijd. Kampong Voetbal wil spelers daarom in de jeugd op verschillende posities laten spelen in het veld. Vanaf O13 kunnen specifieke kwaliteiten als uitgangspunt worden genomen voor de positie in het veld;
- Indien fysieke en mentale eigenschappen het toelaten, speelt een 'talent' zo hoog mogelijk. Spelers mogen een jaargang overslaan mits ze al in hetzelfde spelsysteem spelen. Dus van O13 naar O15 mag wel (want allebei 11 tegen 11) maar O11 naar O13 niet. Leeftijd is vanaf de middenbouw dus niet meer bepalend; de ontwikkeling van elke speler staat centraal.
- Coaching tijdens de wedstrijd is gebaseerd op de leerdoelen die tijdens de training aan de orde komen. Het wedstrijdresultaat is niet het belangrijkste. Pas vanaf O15, wordt leren winnen onderdeel van de opleiding en wordt hierop getraind en gecoacht;
- Het trainingsmateriaal is zo optimaal mogelijk. Een speler werkt individueel met een goede bal (maat en gewicht). Ook de kwaliteit van andere materialen zoals doeltjes, hesjes en pionnen is goed.
- Vanaf de O13 wordt tactiek en spelsysteem steeds belangrijker. De basis is 1-4-3-3. Ook wel de Hollandse school genoemd. We gaan ervan uit dat iedere speler van Kampong dit speltype leert beheersen. De Technische Commissie Jeugd is echter geen voorstander van een vast opgelegd spelsysteem. De Kampong-trainer heeft de vrijheid om zijn opstelling te bepalen aan de hand van de kwaliteiten van de spelersgroep.

2.2 Selectievoetbal en breedtevoetbal

We maken binnen Kampong Voetbal onderscheid tussen selectie- en breedteteams. Iedereen kan daardoor op zijn of haar eigen niveau spelen.
Bij Kampong wordt pas geselecteerd in de O8, dus op weg naar de O9. Dit doen we niet om per se de beste spelers bij elkaar te zetten maar juist om iedereen op zijn/haar eigen niveau te laten spelen.

Leeftijdscategorie	Aantal selectieteams per lichting	Aantal selectie spelers per lichting
O8	0	0
O9 & O10	4 (2 selectie & 2 pre-selectie)	4 x 8 = 32 spelers
O11 & O12	3 (2 selectie & 1 pre-selectie)	3 x 11 = 33 spelers
O13, O14 & O15	2	2 x 15 = 30 spelers
O16, O17 & O18	1 of 2	18 of 33 spelers
O19	0	0

Bij Kampong hanteren we in de onderbouw het zogenaamde roulatiesysteem. De twee hoogste selectieteams bestaan uit één grote groep spelers. Bij O9 en O10 zijn dat 16 spelers en bij O11 en O12 zijn dat er 22. Zij vormen gedurende het seizoen in wisselende samenstellingen de eerste twee selectieteams.
Dit roulatiesysteem ziet er in de praktijk zo uit: De spelers worden in vier groepen verdeeld A, B, C, D. Gedurende een bepaald aantal wedstrijden speelt A met B en C met D. Daarna wordt de formule veranderd en speelt A met C en B met D. etc. Door dit roulatiesysteem speelt iedereen minimaal een cyclus samen. Het streven is om er op deze manier een homogene, kwalitatief sterke groep van te maken. Ieder jaar wordt de selectie op kwaliteit beoordeeld en eventueel aangepast. Voor het selectieproces zie hoofdstuk 4

Roulatiesysteem O9/O10/O11/O12

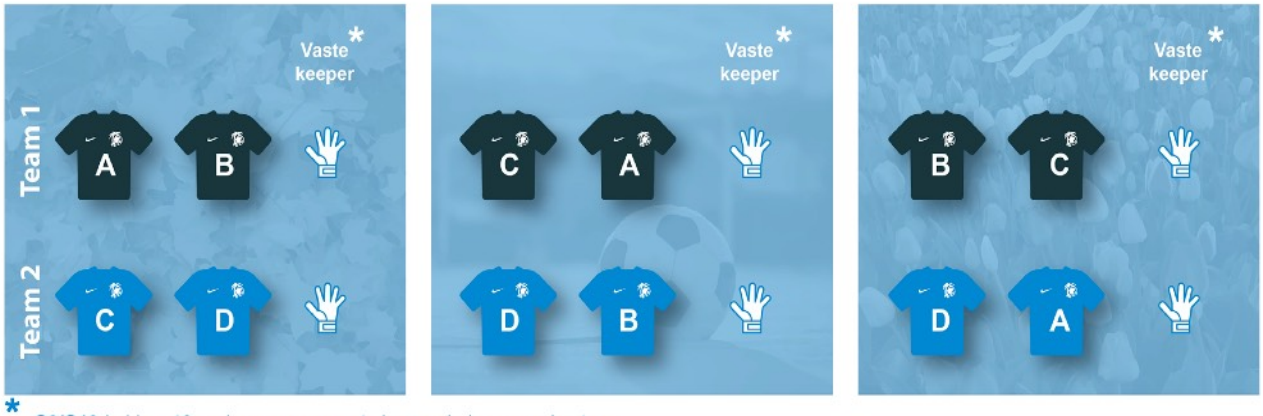

* **O9/O10** *hebben 16 spelers en geen vaste keeper. Iedereen rouleert mee.*
O11/O12 *hebben 22 spelers waarvan 2 vaste keepers welke niet meerouleren.*

Het is onze ambitie om vanaf de O13 tot en met de O18 met het eerste selectieteam op divisie-niveau te spelen en met tweede selectieteam in de hoofdklasse.

Waar voorheen de O19-1 het vlaggenschip was van de jeugdopleiding, is dat nu de O18-1. Kampong gaat mee met de landelijke tendens waarin de nadruk meer op de O18 en O23 is komen te liggen. De huidige filosofie van de KNVB zorgt ervoor dat de O19 minder belangrijk is geworden. Zie overgang naar senioren; 2.8.

(Pre-)selectieteams trainen twee keer per week, de breedteteams één keer. Wel is het mogelijk voor breedteteams om vanaf de O10 een tweede trainingsmoment aan te vragen.

2.3 Meidenvoetbal

Het meidenvoetbal is een volwaardig onderdeel binnen Kampong Voetbal en heeft een gelijkwaardige positie. Elke speelster, ongeacht de leeftijd, krijgt de mogelijkheid om op haar eigen niveau te kunnen spelen en dit kan gemengd zijn (in een JO-team) of in een meidenteam (MO). Qua faciliteiten kunnen meiden beschikken over gelijkwaardige middelen. Er zijn dus eigen kleedruimtes voor meiden, ook als ze gemengd spelen.
Vanuit Kampong bestaat de voorkeur dat meiden zo lang mogelijk (in ieder geval t/m de O12) gemengd blijven spelen, maar vanaf de O9 wordt de mogelijkheid geboden om in een MO-team te spelen. Voor meidenteams bestaat de mogelijkheid om mee te spelen in de meiden-competitie (MO) en in de jeugd-competitie (JO). Kampong geeft er de voorkeur aan dat meidenteams zeker tot en met de O12 meedoen in de jeugd-competities. Hierin spelen meidenteams en jongensteams tegen elkaar. In dat geval raden we aan om een leeftijdscategorie lager te gaan spelen. Vanaf de O12 gaan fysieke verschillen een grotere rol spelen en moet in overleg worden bepaald of ingedeeld gaat worden in een JO of MO competitie.

Kampong streeft ernaar om minimaal één meidenteam per geboortejaar te hebben. Indien mogelijk, kan in overleg met de leeftijdscoördinator en de coördinator meidenvoetbal worden gekeken naar het vormen van een selectie-elftal. Hierbij geldt hetzelfde selectiebeleid als voor de JO-lichtingen en moet sprake zijn van (minimaal) drie meidenteams binnen een lichting.

2.4 Onderbouw Benjamins t/m O12

Benjamins

Deze zeer jonge jeugd bieden we de mogelijkheid om vooral spelenderwijs en vrijblijvend de eerste beginselen van het spel onder de knie te krijgen zonder opdrachten of taken. Zij moeten vooral heel veel met de bal bezig zijn in partijvorm. Spelplezier staat voorop – hier wordt de basis gelegd voor het enthousiasme voor voetbal.
In het kader van een goede opleiding en “gelijke kansen voor iedereen” biedt Kampong Voetbal het ICT trainingsprogramma aan, ontwikkeld door de ervaren voetbaltrainer André Sleurink, met ervaring bij nationale en internationale profclubs. Het is een trainingsmethodiek door middel waarvan jonge kinderen spelenderwijs kennismaken met voetbal. Tevens voorziet de trainingsmethodiek erin om ouders op te leiden, zie punt 3.2, waardoor elke speler dezelfde training krijgt. Een mooie start met gelijke kansen voor iedereen.

Lichting O8-O10

In de O8-O10 wordt op een kwart veld gespeeld met 6 tegen 6 (inclusief een keeper). Ontwikkelen en spelvreugde staan centraal in deze leeftijdscategorie, en komen boven prestatie (“winnen”). Om een brede groep te ontwikkelen hanteren we de volgende aanpak:

	O8	O9	O10
Selectieteams	Geen selectie	Team 1/2 (16 spelers)* Team 3 (8 spelers) Team 4 (8 spelers)	Team 1/2(16 spelers)* Team 3 (8 spelers) Team 4 (8 spelers)
Breedteteams	Aantal teams is afhankelijk van de grootte van de lichting. Teams van 8 spelers.	Aantal teams is afhankelijk van de grootte van de lichting. Teams van 8 spelers.	Aantal teams is afhankelijk van de grootte van de lichting. Teams van 8 spelers.
Speelwijze	Elke speler speelt op elke positie, incl. keeper	Elke speler speelt op elke positie, incl. keeper	Elke speler speelt op elke positie, incl. keeper
Training selectie	1x circuittraining	1x eigen training 1x circuittraining**	1x eigen training 1x circuittraining**
Training breedte	1x circuittraining	1x circuittraining	1x circuittraining

* Team 1/2 speelt volgens een roulatiesysteem. Binnen dit systeem wordt de groep van 16 spelers ingedeeld in 4 gelijkwaardige groepen. De samenstelling van de teams rouleert om de 4 wedstrijden. Middels het roulatiesysteem ontwikkelen we een brede groep van spelers.
Zie punt 2.2 voor uitwerking van het roulatiesysteem.
** De circuittraining is een trainingscurriculum, die net als bij de oudste benjamins is gebaseerd op de ICT training. Het curriculum is erop gericht om:

- Kinderen veel te laten bewegen; veel activiteiten met de bal, alleen en samen met een ander;
- Kinderen te laten wennen aan de bal; medespeler en tegenstander via kleine partijspelen;
- Ervoor te zorgen dat meerdere trainers alle spelers kunnen beoordelen.

De circuittraining wordt centraal georganiseerd door coördinatoren in samenwerking met Kampong jeugdtrainers en team begeleiders/ ouders.
Doordat elke speler (selectie en breedte) dezelfde circuittraining krijgt, van dezelfde trainers, wordt het principe van “gelijke kansen voor iedere speler” gestimuleerd.

Lichting O11 en O12
In de O11/O12 wordt op een half veld gespeeld met 8 tegen 8 (inclusief een keeper).
Ontwikkelen en spelvreugde staan centraal in deze leeftijdscategorie, en komen boven prestatie (“winnen”).

	O11	O12
Selectieteams	Team 1/2 (22 spelers)* Team 3 (11 spelers)	Team 1/2 (22 spelers)* Team 3 (11 spelers)
Breedteteams	Aantal teams is afhankelijk van de grootte van de lichting. Teams van 11 spelers.	Aantal teams is afhankelijk van de grootte van de lichting. Teams van 11 spelers.
Speelwijze	Er wordt gericht op 2 linies per speler en een vaste keeper.	Er wordt gericht op 2 linies per speler en een vaste keeper.
Training selectie	2x eigen training**	2x eigen training**
Training breedte	1x eigen training	1x eigen training

* Team 1/2 speelt volgens een roulatiesysteem. Binnen dit systeem wordt de groep van 22 spelers ingedeeld in 4 gelijkwaardige groepen. De samenstelling van de teams rouleert om een vast aantal wedstrijden. Middels het roulatiesysteem ontwikkelen we een brede groep van spelers.
Zie punt 2.2 voor uitwerking van het roulatiesysteem.

** De trainingen richten zich op:
- Motorisch leren
- Veel op techniek trainen
- Veel balcontact
- Veel spel- en wedstrijdvormen
- Kleine partijspelen en eenvoudige positiespelen

De Voetbalacademie
De Kampong Voetbalacademie verzorgt tegen betaling een extra programma voor alle benjamins t/m O13. Dit wordt uitgevoerd door Ubuntu, waarmee Kampong Voetbal een samenwerkingsverband heeft.
Of het nu gaat om trainingen, voetbalkampen in de vakanties of opleidingen, dit geldt voor keepers, veldspelers, breedteteam- en selectiespelers. Doel is altijd: plezier en ontwikkeling mogelijk maken en stimuleren.
De extra trainingen worden gegeven op vrijdagmiddag door beginnende Kampong-trainers onder leiding van een ervaren veldtrainer. Op die manier borgen we de cultuur van Kampong en stellen we onze leden in staat om bij gelegenheid iets bij te verdienen als bijvoorbeeld leider van een vakantiekamp, of trainer tijdens de techniek-training. Bovendien werven we daarmee nieuw kader waaronder trainers. Ook komt het de integratie van de diverse leeftijdsgroepen ten goede. Er wordt voor de trainingen van de academie een extra bijdrage gevraagd.

2.5 Middenbouw O13 t/m O15
Lichting O13 en O14
In deze leeftijdsgroep wordt gespeeld op een heel veld met 11 tegen 11. Dit is qua ontwikkeling een belangrijke leeftijdsgroep, omdat hier een versnelling van de fysieke en mentale vorming plaatsvindt. Tactische zaken gaan op een groot veld een belangrijkere plaats innemen evenals fysieke conditie en standaardsituaties (vrije trappen, hoekschoppen, doeltrappen). Naast de

basisvaardigheden zal veel aandacht aan positiespel worden besteed. De spelers worden positie- en taak bewuster gemaakt.

Jaargang	Spelvorm	Trainingsbehoeften	Mentale behoeften
O13 en O14	11 tegen 11, heel veld	• Technische vorming onder weerstand, dus in wedstrijdsituaties • Veel positie- en partijspelen • Veel spel- en standaardsituaties trainen	• Sportief omgaan met verlies • Accepteren van wedstrijdleiding • Accepteren van instructies en correcties van trainers/leiders

Lichting O15
In deze leeftijdsgroep komen zaken aan de orde als eigen verantwoordelijkheid, leren kennen van het groepsbelang en het zelf nadenken over bepaalde situaties. Er is veel aandacht voor tactisch inzicht, zoals positiespel en elkaars taken overnemen.

De spelers leren beseffen dat zij zelf verantwoordelijkheid kunnen nemen voor hun ontwikkeling. Trainers moeten corrigerend optreden waar nodig, gericht op de motivatie van de individuele speler.

Jaargang	Spelvorm	Trainingsbehoeften	Mentale behoeften
O15	11 tegen 11, heel veld	• Technische vaardigheden trainen onder weerstand • Aandacht voor handelingssnelheid • Oefenen op spelhervattingen	• Eigen verantwoordelijkheid en zelfvertrouwen stimuleren • Taakgericht kunnen spelen • Accepteren van positieve kritiek

2.6 bovenbouw O16 t/m O19

Waar de focus bij de jongere leeftijdsgroepen ligt op de tactische en technische aspecten van het voetbal, komt in de bovenbouw de nadruk meer te liggen op het resultaat en elkaar beter maken. Wat is er, naast goed kunnen voetballen, nog meer nodig om een wedstrijd te kunnen winnen.

Lichting O16 en O17

De spelers hebben de technische en tactische vaardigheden onder de knie.
Het coachen van medespelers, het lezen van tegenstanders, en de eigen rol in het team krijgen meer aandacht.

Spelen als een team	**Oefenen van wedstrijd- en standaard situaties. Lezen van de wedstrijd en de tegenstander. Kritisch zijn naar jezelf en je medespelers, en coachen op een positieve manier. Sportief gedrag binnen en buiten het veld.**

Lichting O18 en O19

De spelers zijn klaar om op een volwassen manier met verschillende situaties om te gaan.
Ze zijn zich bewust dat ze qua instelling en vaardigheden het uithangbord zijn van de jeugdopleiding, en handelen hier ook naar.

Presteren als een team	**Wedstrijdgericht trainen Optimaal kunnen presteren (fysiek en mentaal). Inzicht in eigen kunnen, en denken in het teambelang. Winnaarsmentaliteit.**

2.7 Het lenen van spelers in midden- en bovenbouw

Als een selectieteam in de midden- of bovenbouw spelers tekort komt, mag dat worden aangevuld met spelers uit andere teams tot een totaal van 14 spelers. Voor het 'lenen' gelden de volgende regels:

- Hooguit twee spelers uit hetzelfde team
- Als de geleende speler daardoor niet met z'n eigen team kan meedoen, krijgt hij/zij gegarandeerd 30 minuten speeltijd
- Een eerste selectieteam leent spelers uit het tweede selectieteam van dezelfde jaargang. Mocht er geen tweede selectieteam zijn in dezelfde jaargang dan wordt een speler uit het eerste selectieteam van een jaargang jonger uitgenodigd. Voorbeeld: JO15-1 komt een speler tekort. Eerst wordt gezocht naar een speler uit JO15-2 en als dit geen selectieteam is, wordt een speler meegevraagd uit de JO14-1
- Een tweede selectieteam leent bij voorkeur spelers uit breedteteams van dezelfde jaargang
- Dit alles gebeurt in goed overleg tussen de trainers van de desbetreffende teams. Mochten zij er onderling niet uitkomen, dan neemt HJO midden- en bovenbouw een beslissing

2.8 overgang van jeugd naar senioren

De overgang naar het seniorenvoetbal is voor jeugdspelers een grote stap. Om de landing in het volwassen voetbal te verzachten heeft Kampong besloten om mee te doen aan de Onder 23 competitie, die in het seizoen ‘20- ‘21 van start is gegaan. In de O23-1 kunnen jonge talenten rijpen om later de sprong te wagen naar misschien wel het eerste elftal (K1).
Ons streven is om per lichting minimaal een speler af te leveren die goed genoeg is voor K1. Er zijn verschillende routes die bewandeld kunnen worden. De meest voor de hand liggende is:

- Na de O18-1 verhuist de speler naar de O23 selectie
- Vanuit de O23-1 kan hij zich in de kijker spelen bij de trainers van K1 & K2
- Spelers die zijn opgevallen trainen en spelen af en toe mee met K2
- Als de progressie zich doorzet in K2 kan de speler worden opgenomen in de selectie van Kampong 1.

Uiteraard zijn er altijd uitzonderingsgevallen. Het is theoretisch denkbaar dat een groot talent in één keer de sprong maakt vanuit O18-1 naar het eerste. Dit proces wordt vanuit de jeugd begeleid door de HJO midden- en bovenbouw. Hij schuift aan bij het technisch overleg dat iedere maand plaats vindt. Hierbij zijn ook de trainers van K1, K2, O23-1, O18-1 en O17-1 aanwezig. Op deze manier houdt het technisch kader elkaar goed op de hoogte van de ontwikkelingen van de Kampong-talenten en vindt er een soepelere overgang plaats richting het seniorenvoetbal. Spelers in breedteteams gaan vanuit O17 via O19 naar de senioren.

3. Ontwikkeling Jeugdtrainers

Om te zorgen voor continuïteit en kwaliteit in de opleiding van onze jeugdspelers, is het belangrijk dat ze door goed opgeleide trainers worden begeleid. Selectieteams worden per definitie niet getraind door ouders van de desbetreffende selectiespelers, zodat de schijn van partijdigheid wordt vermeden. Voor breedteteams geldt deze regel niet. Bij die teams wordt de inzet van ouders juist toegejuicht.
Trainers van selectieteams staan maximaal twee jaar achtereen voor dezelfde groep.

3.1 Werving nieuwe jeugdkaderleden

Jeugdleden wordt gevraagd zich in te zetten en te helpen bij de opleiding van de jongste jeugd (onderbouw, middenbouw en de circuittraining). Minimum leeftijd voor jeugdtrainers is 15 jaar. Richtlijn is dat zij minimaal 4 jaar ouder zijn dan de spelers die zij begeleiden. Het doel is om trainers voor een langere tijd aan de club te binden. Jonge trainers krijgen bij Kampong Voetbal de kans zich te ontwikkelen, door het volgen van (interne) cursussen en opleidingen.
Kampong Voetbal werkt zoveel mogelijk met intern opgeleide trainers. Daarnaast worden waar nodig externe trainers geworven. Ook in dat geval is het doel om deze trainers voor langere tijd aan de club te binden, om de continuïteit van de aangeboden begeleiding te borgen en de Kampongcultuur te bewaren.
Ook wordt aan de ouders van jeugdleden gevraagd of zij rol van trainer/begeleider kunnen vervullen bij Kampong. Wij bieden hen daarbij alle beschikbare kennis en ondersteuning aan.

3.2 Interne en externe opleidingsactiviteiten

Er zijn heldere afspraken over het niveau dat een trainer moet hebben om een bepaald team te mogen begeleiden.

Leeftijdscategorie	Gevolgde opleiding	
	Top- en selectieteams	Breedteteams
O19		Junioren ≥ O23: JVTC + Pass
O17 en O18	Gewenst TC2, minimaal TC3	Junioren ≥ O21: JVTC + Pass
O15 en O16	Minimaal TC3	Junioren ≥ O19: JVTC + Pass
O14	1 & 2: Gewenst TC3 / Minimaal Juniorentrainer	Junioren ≥ O19: JVTC + Pass
O13	1 & 2: Gewenst TC3 / Minimaal Juniorentrainer	Junioren ≥ O18: JVTC + Pass
O11 en O12	1: Minimaal Pupillentrainer 2 & 3: JVTC + Pass	Circuit: ouders, pupillen ≥ O16 Coördinator: Pupillentrainer
O8, O9 en O10	Gewenst Pupillentrainer (of in opleiding) / Minimaal JVTC	Circuit: ouders, pupillen ≥ O13 Coördinator: Pupillentrainer

Bij de Benjamins wordt de training gegeven door ouders. Aan het begin van het seizoen worden vier instructie avonden georganiseerd om de ouders de basisbeginselen van de ICT methode uit te leggen. Dit gebeurt door de HJO onderbouw. Hierna zijn de ouders in staat goede trainingen te geven. De oefenstof wordt wekelijks door de HJO verspreid onder de ouders. Middels filmpjes en PDF's weet men precies wat de bedoeling is. Op deze manier krijgen alle kinderen dezelfde trainingen.
De opleiding van trainers is als volgt georganiseerd:

Meelopen
Om ervaring op te doen met de begeleiding van jeugdteams, circuittraining en voor verschillende andere evenementen zetten we jonge spelers uit de eigen Kampongjeugd in. Zij kunnen op deze manier de eerste ervaring opdoen met het begeleiden van spelers. Als zij zich verder willen ontwikkelen als trainer, juicht Kampong Voetbal dat als vereniging toe en biedt zij daar ruimte toe. Zodra de Benjamins vanaf maart beginnen met hun 'Champions League', assisteren spelers uit O12 op woensdagmiddag bij de wedstrijden. Ze begeleiden in tweetallen een eigen team. Dit doen ze onder leiding van de leeftijdscoördinatoren.

Voor de circuittraining van alle teams O8 t/m O10 op woensdagmiddag rekruteren we spelers uit de middenbouw als *stationtrainer*. Deze trainer blijft bij een bepaalde oefening staan om de spelers daarbij te helpen. De teams en hun begeleiders/ouders lopen in een uur langs vier verschillende stations.
Zowel trainers als begeleiders/ouders krijgen aan het begin van het seizoen scholing tijdens een aantal instructieavonden. De ICT-oefeningen voor de circuittraining worden wekelijks via de coördinator(en) verspreid.

PASS cursus (Personal Athletic Social Skills)
Kampong organiseert in samenwerking met Ubuntu jaarlijks de PASS cursussen.

- Middels de **PASS Play** opleiding leren beginnende trainers van Kampong hoe zij een training en wedstrijd op een positieve manier laten verlopen en hoe ze een goede sfeer in het team kunnen creëren. (2 avonden)
- Tijdens de **PASS Advanced** opleiding leren gevorderde trainers van Kampong een teamcultuur op te bouwen. Verder wordt hen bijgebracht hoe ze veelzijdig bewegen in de praktijk kunnen brengen en hoe ze het beste uit een teamspeler kunnen halen. (4 avonden)

Externe opleiding KNVB
Als de trainer zich nog verder wil ontwikkelen, kan hij of zij in aanmerking komen voor de reguliere externe opleidingen bij de KNVB. Daar kunnen de opleidingen Pupillentrainer, JVTC , Juniorentrainer, UEFA C, UEFA B en UEFA A worden gevolgd. Vanaf een bepaald bedrag aan opleiding werkt Kampong Voetbal met een scholingsovereenkomst. Dat wil zeggen dat Kampong de cursus betaalt onder de voorwaarde dat de trainer -zodra deze het diploma op zak heeft - nog een aantal jaar aan Kampong verbonden blijft.

Externe cursussen FC Utrecht
Kampong en FC Utrecht zijn partnerclubs. FC Utrecht organiseert ieder seizoen deelstages en seminars met uiteenlopende thema's. Trainers en begeleiders van Kampong kunnen daar kosteloos aan meedoen. Via de technische- en leeftijdscoördinatoren worden alle jeugdtrainers ruim op tijd op de hoogte gebracht van het programma.

3.3 Vrijwilligersvergoeding
Trainers krijgen een vergoeding conform het vergoedingenbeleid van Kampong Voetbal. Dit geldt niet voor ouders die training geven aan het team van hun kind. De vergoeding is maximaal de toegestane belastingvrije vrijwilligersvergoeding. De hoogte van de vergoeding is afgestemd op ervaring, leeftijd, diploma's en het soort team.

4. Selectiebeleid

4.1 de selectieprocedure

Selecteren vraagt bij verschillende leeftijdscategorieën om een andere invulling. Kampong Voetbal maakt bij de selectieprocedure daarom onderscheid tussen spelers van verschillende leeftijden. We selecteren vanaf O9. Op basis van de beoordelingscriteria worden jeugdvoetballers ingedeeld in selectieteams en breedteteams. Uitgangspunt is dat jongens en meisjes in de jeugd gemengd kunnen blijven spelen. De mogelijkheid bestaat ook om te kiezen voor een meisjesteam, als dat er is.

Beoordeling op meerdere momenten (O8 t/m O12)

Alle spelers worden gedurende het hele seizoen op regelmatige basis beoordeeld. Hiervoor organiseert de hoofdtrainer samen met de leeftijdscoördinator een aantal keer per seizoen wedstrijden in toernooivorm (4x4). Dit geldt voor de breedteteams (tijdens de circuittraining op woensdag) en voor de selectieteams (tijdens hun gezamenlijke training). De Technische Commissie Jeugd kan worden ingeschakeld om mee te kijken.

Als spelers uit de breedteteams opvallen door hun prestaties tijdens de toernooien, tijdens wedstrijden of op de beoordelingsformulieren wordt de Technische Commissie Jeugd ingeschakeld om deze spelers te bekijken. Bij een positief advies, kan de hoofdtrainer deze spelers uitnodigen om mee te doen aan de wedstrijdvormen voor de selectieteams. Het meetrainen geeft nog geen garantie op een plek in dit team in het nieuwe seizoen. De onderlinge wedstrijden gelden alleen voor de leeftijdscategorieën O8 t/m O12.

Bij de O8 worden de trainers in december door de technisch coördinator onderbouw en leeftijdscoördinator in detail geïnformeerd over het selectiebeleid, de selectiecriteria en waar ze op moeten letten. In december/januari vult de trainer een beoordelingsformulier in.

Beoordelingsformulier (O8 t/m O15)

Kampong Voetbal heeft een digitaal beoordelingsformulier. In dit beoordelingsformulier zijn verschillende selectiecriteria opgenomen die gaan over technische kwaliteiten, maar ook over motivatie en inzet. Voorbeelden daarvan zijn: leeftijd, lichaamsbouw, links/rechts/tweebenig, technische vaardigheden, handelingssnelheid, wedstrijdmentaliteit, tactische vaardigheid en algeheel gedrag/mentaliteit. Bij het laatste criterium kun je denken aan sociaal-emotionele ontwikkeling, trainings- en wedstrijdopkomst en gedrag binnen en buiten het veld. De criteria zijn voor jongens en meisjes gelijk.

Het beoordelingsformulier wordt halverwege het seizoen digitaal door de leeftijdscoördinatoren aan alle trainers binnen de leeftijdsgroepen verstuurd en door de trainers ingevuld (december/januari). De trainers beoordelen de kwaliteiten van de spelers op de verschillende criteria van 1 (laag) t/m 5 (hoog). Het ingevulde formulier wordt door de trainers bij de hoofdtrainer binnen vier weken na toezending aangeleverd. Op dit formulier worden bij de breedteteams de twee beste spelers aangemerkt. Bij de selectieteams worden de twee bovenste en de twee onderste spelers aangemerkt. De evaluatie door de eigen trainer(s) weegt in de selectieprocedure dus mee.

Een duo van hoofdtrainers zal samen de formulieren beoordelen alsook de aangemerkte spelers bekijken (vier-ogen-principe). Zij mogen hierbij delegeren en samenwerken met andere trainers. Desgewenst kan Technische Commissie Jeugd ook hierbij assisteren.

Intern meetrainen (O8 t/m O19)
Het kan voorkomen dat een hoofdtrainer spelers vraagt om mee te trainen bij een selectieteam. Het gaat hier bij de pupillen om spelers die opvallen tijdens de reguliere wedstrijden, op basis van de beoordelingsformulieren en die door de Technische Commissie Jeugd zijn bekeken. Bij de junioren komt dit vaak via onderling contact tussen trainers tot stand in overleg met de HJO. Ook hier biedt het meetrainen bij een hoger team geen garantie op een plek in het nieuwe seizoen.

Bij voorkeur vindt het moment plaats op de eerste training van de week, zodat de teams op de afsluitende training (voor de wedstrijd) in hun eigen samenstelling kunnen trainen. Afhankelijk van de 'aanwas' (spelers die mogelijk in aanmerking komen voor een stap hogerop) traint er in totaal een groep van 4-8 spelers mee in tweetallen (per training).

Om goede doorstroom binnen de leeftijdsgroep te bevorderen wordt er (meestal) als volgt doorgeschoven: een speler van het tweede selectieteam traint mee het eerste selectieteam, terwijl er een speler vanuit een breedteteam of vanuit een lagere leeftijdscategorie meetraint met het tweede selectieteam. Natuurlijk kan het ook voorkomen dat een talentvolle speler uit een breedteteam direct aansluit bij het eerste team. De afweging is dan aan de betreffende hoofdtrainer van de leeftijdsgroep in overleg met de HJO.

Als het voor de ontwikkeling van de speler van belang is dat hij of zij tijdens het seizoen doorstoomt naar een ander team dan zal dit na overleg tussen de betreffende trainers, speler, ouders en HJO gebeuren.

Voortgangsgesprekken selectieteams (O13 t/m O19)
Om vroegtijdig te signaleren hoe spelers in een top- of selectieteam zich ontwikkelen zijn er voortgangsgesprekken. De trainer houdt deze bij voorkeur halverwege en tenminste eenmaal per seizoen met al zijn spelers. Het is de keuze van de trainer of hij dit met iedere speler afzonderlijk of in groepjes doet.

Wedstrijden selectieteams (O13 t/m O19)
Voor deze leeftijdscategorie geldt een iets andere selectieprocedure. De trainer van een selectieteam kan per seizoen maximaal drie wedstrijden laten spelen om spelers binnen en buiten Kampong te beoordelen. De spelers die worden opgeroepen voor deze wedstrijden, hebben geen garantie dat zij in dit team komen.

De oefenwedstrijden vormen, samen met de doorschuiftrainingen, de eindfase van de selectieprocedure. De trainers krijgen op deze manier de mogelijkheid om spelers uit hun eigen team te vergelijken met potentiële nieuwkomers vanuit een ander team en te kijken wat de ideale samenstelling is voor het team.

Instroom spelers van buitenaf
Als spelers van buiten Kampong zich aanmelden kunnen zij deelnemen aan de hierboven genoemde selectieprocedure voor de verschillende leeftijdscategorieën. Het aantal externe instromers is echter beperkt en aan strikte regels gebonden. Zie daarvoor § 4.2.

Voordelen procedure
Doordat de spelers gedurende het hele seizoen op regelmatige basis gemonitord en beoordeeld worden, zijn vaste "selectiedagen" aan het eind van het seizoen in principe niet nodig. Dit leidt tot minder stress en overmatige prestatiedruk bij jonge spelers. Het gaat tenslotte om ontwikkeling

van spelers en spelplezier. Daarnaast is het daardoor mogelijk om de teamindelingen sneller bekend te maken, namelijk in de eerste week van juni.

Samenstelling selectieteams
De selectieteams worden samengesteld door de trainers en vastgesteld door de Technische Commissie Jeugd op basis van de uitkomsten van de hierboven genoemde wedstrijden/ toernooien, beoordelingsformulieren en/of het meetrainen met een hoger team. De eindverantwoordelijkheid ligt bij de HJO's.

Bij de indeling van de selectieteams voor het nieuwe seizoen wordt geen rekening gehouden met sociale voorkeuren. Dit betekent dat spelers binnen dezelfde leeftijdscategorie het hoogste team niet mogen weigeren. Is dat wel het geval, dan worden deze speler(s) in een breedteteam ingedeeld. Indeling op basis van sociale voorkeur is alleen mogelijk binnen een breedteteam. De hoofdtrainer is in overleg met de leeftijdscoördinator verantwoordelijk voor communicatie met spelers die in- of uitstromen in een top- of selectieteam. Het "jo-jo effect" is onwenselijk en moet bij alle jeugd zoveel mogelijk voorkomen worden door overleg met jaarlagen over de jaren heen.

Een speler van een selectieteam mag geen jaargang overslaan als dat leidt tot het spelen van een andere spelvorm. Zo is bijvoorbeeld een directe overgang van O11 naar O13, waarbij O12 en de overgang van half naar heel veld overgeslagen wordt, niet toegestaan.

Spelers die vanuit een selectieteam naar een breedteteam gaan, hebben de mogelijkheid te kiezen in welk breedteteam zij ingedeeld willen worden. Deze keuze heeft prioriteit boven indeling vanaf de wachtlijst en onderlinge doorstroming tussen breedteteams.

Voor selectieteams t/m O15 kunnen ouders schriftelijk of per mail een verzoek doen om uitleg over de indeling. Zij kunnen daarna uitgenodigd worden voor een eenmalig gesprek met de Technische Commissie Jeugd.

Indeling breedteteams
De leeftijdscoördinator deelt de breedteteams in. Sociale voorkeur speelt hierbij wel een rol. Zowel de spelers zelf als ouders/verzorgers kunnen deze voorkeuren vanaf 1 april in het lopende seizoen aangeven bij de leeftijdscoördinator.

Voor meisjes geldt dat zij vanaf 1 april kunnen aangeven of ze in een meisjesteam willen spelen of dat ze in een gemengd team willen voetballen. De leeftijdscoördinator houdt hier dan rekening mee bij de indeling voor het nieuwe seizoen.

In de breedteteams wordt niet door-geselecteerd op kwaliteit. De samenstelling van het team zal op basis van sociale cohesie plaatsvinden. De trainers worden bij deze beslissing betrokken. De indeling van de breedteteams wordt door de leeftijdscoördinator gecommuniceerd.

In voorkomende gevallen waarin bovenstaand selectiebeleid niet voorziet, beslist het bestuur.

4.2 Zij- instroom
Het uitgangspunt is dat Kampong Voetbal open staat voor iedereen die bij Kampong Voetbal wil komen voetballen en zich conformeert aan de gedragsregels die we bij Kampong Voetbal hanteren (de Kampongcultuur). Uiteraard is dit streven ook afhankelijk van onder andere veldcapaciteit.
Voor instroom vanaf de wachtlijst, dus ook als een speler bij een andere club vandaan komt, zijn bij Kampong Voetbal de volgende voorrangscriteria opgesteld:

- Om minimaal 1 meidenteam per leeftijdscategorie te kunnen handhaven, zullen meisjes in de benjamins en onderbouw voorrang krijgen;
- De speler die zich aanmeldt heeft al familie bij Kampong (vader/moeder/broertje/zusje). Dit kan ook bij hockey, tennis, etcetera zijn;
- De speler of ouder/verzorger van de jeugdspeler heeft aangegeven vrijwilligerswerk te willen doen voor de club. Bij plaatsing wordt dit dan ook meteen concreet gemaakt;
- De datum van aanmelding, (= de dag waarop alle formulieren inclusief getekende machtiging in bezit van de club zijn).

Eerste selectieteam
Daarnaast is er in voorkomende gevallen sprake van dat spelers rechtstreeks willen instromen in het eerste selectieteam. Belangrijk is hierbij dat Kampong zelf niet actief spelers van andere clubs haalt (en niet betaalt). De speler heeft zelf Kampong benaderd om in het eerste selectieteam te komen spelen. Dit kan alleen met voorrang (buiten de wachtlijst om) als de speler in aanmerking komt voor dit specifieke eerste team. Bij de overige teams is dit niet van toepassing. Aanmeldingen sluiten dan achteraan aan op de wachtlijst.

Als spelers worden geplaatst, draaien ze vanaf dat moment mee als volwaardig lid van Kampong Voetbal en dus ook in de reguliere selectiemomenten die er bij Kampong Voetbal zijn.

Criteria die gelden bij zij- instroom voor eerste selectieteams:

1. Het beleid is dat tot JO13-1 maximaal één zij-instromer per seizoen wordt toegevoegd en vanaf O13 maximaal twee zij-instromers. Uitzonderingen moeten met een solide onderbouwing ter goedkeuring langs de HJO. Deze neemt uiteindelijk een besluit in overleg met Technische Commissie Jeugd.

2. De jeugdspeler die zich meldt voor een jaargang jonger dan O13, moet aantoonbaar behoren tot de beste 5 in het eerste selectieteam. Als dit niet zo is, kan hij/ zij zich aanmelden voor reguliere instroom, mogelijk via de wachtlijst, in een breedteteam.
3. Jeugdspelers die zich melden voor jaargang O13 of ouder, moeten aantoonbaar behoren tot de basisopstelling van het betreffende selectieteam. Als dit niet zo is, kan hij/ zij zich aanmelden voor reguliere instroom, mogelijk via de wachtlijst, in een breedteteam.
4. Bij zij-instroom in het eerste selectieteam geldt het 4-ogen principe: de hoofdtrainer van het betreffende team bepaalt de technische vaardigheden van de speler die zich aanmeldt en een lid van de Technische Commissie kijkt mee. Zij-instromers trainen altijd eerst meerdere keren mee met het betreffende selectieteam.
5. Mocht de speler in kwestie voldoen aan de gewenste criteria, volgt er een gesprek met de HJO en een lid van de Technische Commissie Jeugd. Dit gesprek gaat enerzijds over voetbaltechnische zaken en anderzijds over de normen en waarden die gelden bij Kampong Voetbal. Als naar aanleiding van dit gesprek wordt geconcludeerd dat de speler in kwestie bij de vereniging past, wordt hij/zij toegevoegd aan het eerste selectieteam.

4.3 Scouting door profclubs

Het komt geregeld voor dat een jeugdspeler van Kampong de aandacht trekt van scouts van een Betaald Voetbal Organisatie (BVO). Die speler kan dan worden uitgenodigd voor een trainingsstage. Daar zijn door de KNVB strikte regels aan verbonden. Een scout mag bijvoorbeeld nooit direct ouders of spelers benaderen. Dat moet altijd via de club gaan. Bovendien heeft Kampong een partnerovereenkomst met FC Utrecht. Daarom hebben we met FC Utrecht een duidelijke richtlijn opgesteld om aan alle regels en afspraken te voldoen:

- BVO meldt zich met een uitnodiging voor een speler van Kampong bij het bestuurslid technische zaken (BTZ);
- BTZ moet die uitnodiging binnen 7 dagen doorzetten naar de ouders;
- In de tussentijd wordt FC Utrecht op de hoogte gebracht;
- Als FC Utrecht ook geïnteresseerd is in dezelfde speler geven zij dat aan bij BTZ en sturen ook een uitnodiging naar de desbetreffende ouders;
- Ouders kiezen zelf of ze en met wie ze in zee gaan;