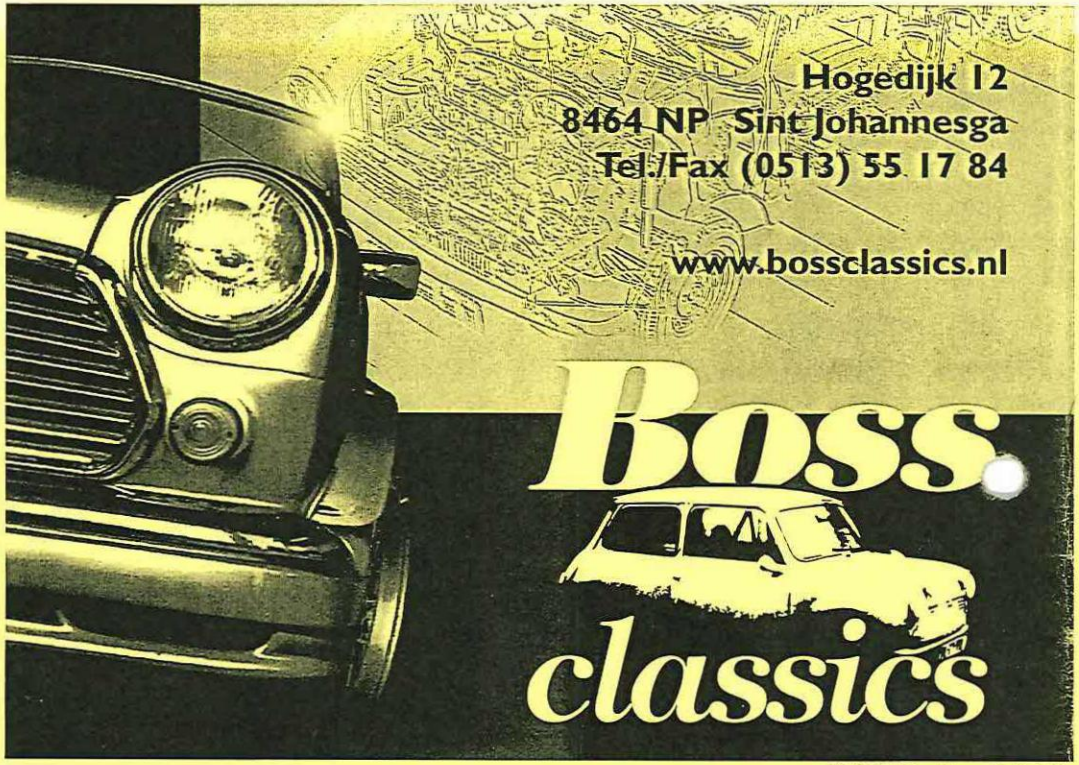

COPY BOSS

KOPIËREN

PRINTEN

ONTWERP

DRUKWERK

Voor al het
kopieer- en drukwerk van :
Verenigingen,
bedrijven en natuurlijk
particulieren.

Gemeenteplein 59
8442 MB Heerenveen
Telefoon (0513) 62 70 90
Fax (0513) 62 73 63
e-mail info@copy-boss.nl

It Wite Pealtsje

clubblad
voetbalvereniging D.W.P.
uitgave augustus / oktober 2004

hoofdsponsor D.W.P.

Voegbedrijf
G. DE JONG
Sintjohannesga

KOM VOETBALLEN

Welkom bij.....

Wordt lid ..

voetbalvereniging
D.W.P.

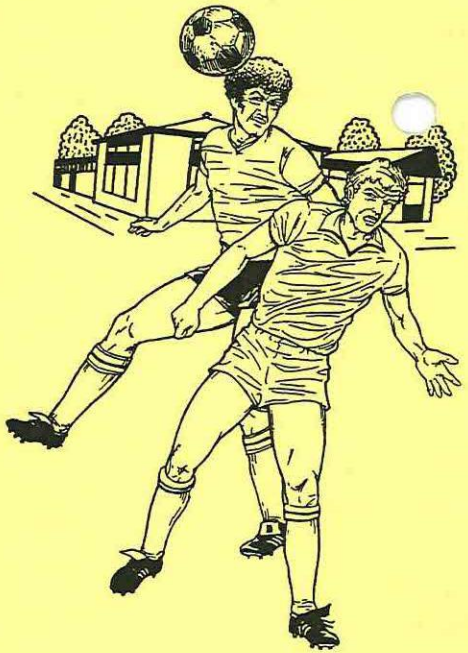

Inlichtingen:

senioren	:	**Jan Knijpstra** **algemeen secretaris** **0513 - 55.20.07**
jeugd	:	**Arjen Veenstra** **jeugdcoördinator** **0513 - 55.15.15**
reclameborden/ advertenties clubblad	:	**Wiepie Krist** **actiecomité** **0513 - 55.19.54**

Wiersma BANDEN

BANDEN EN WIELEN VOOR:

PERSONENWAGENS
BEDRIJFSWAGENS
LANDBOUW
GRONDVERZET
INDUSTRIE

Jousterweg 9
8506 BE Haskerhorne
tel. 0513-418458
fax. 0513-417467
http://www.wiersmabanden.nl
email: info@wiersmabanden.nl

Ard van der Vlugt

Streek 146
8463 NE Rotsterhaule
tel. (0513) 55 18 40
fax (0513) 55 28 00
gsm 06 53202729

Hier zijn we thuis

Huren bij Woningstichting Haskerland is kiezen voor kwaliteit. Onze woningen, in en om Joure, zijn perfect afgestemd op uw woonwensen. Daarin lopen we voorop. Maar het belangrijkste is... dat u zich op uw gemak voelt. In een goed huis, in een prettige omgeving. Thuis.

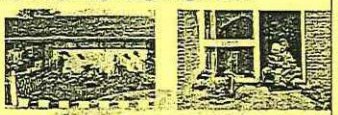

'Kwaliteit in wonen. Wonen in kwaliteit'

Woningstichting Haskerland
De Merk 11, Joure
Telefoon (0513) 48 48 48
www.wshjoure.nl

WONINGSTICHTING HASKERLAND
Woningstichting Haskerland is labelhouder van Kwaliteitszorg Woondiensten Huursector

Onderhoud, verbouw,
nieuwbouw/renovatie.

NVOB

KORT
Timmer- en aannemersbedrijf
Binnendijk 25 8461 LE Rottum tel. 0513 621173 www.kortbouw.nl

BRINKSMA BELETTERING

AUTOBELETTERING
GEVELETTERS
RECLAMEBORDEN
BEWEGWIJZERING

TSJUKEMARWEI 8 SINT NICOLAASGA
☎ 0513 - 432661

Wieger Ketellapper

Wieger Ketellapper
kruidkoek

Wordt bereid zonder vet en conserveringsmiddelen.

Lekker en verantwoord !

Voor jong en oud en voor de grote of kleine trek.

WERKGROEP HISTORIE SINTJOHANNESGA

Nieuws

Het clubblad It Wite Pealtsje is natuurlijk voor de informatie voor de leden van D.W.P., maar natuurlijk kunnen we er ook andere bijzonderheden uit het dorp in kwijt. Zo komt er binnenkort een nieuw boek uit over de historie van Sint Jût, net als de vorigen wees er snel bij want op is op.

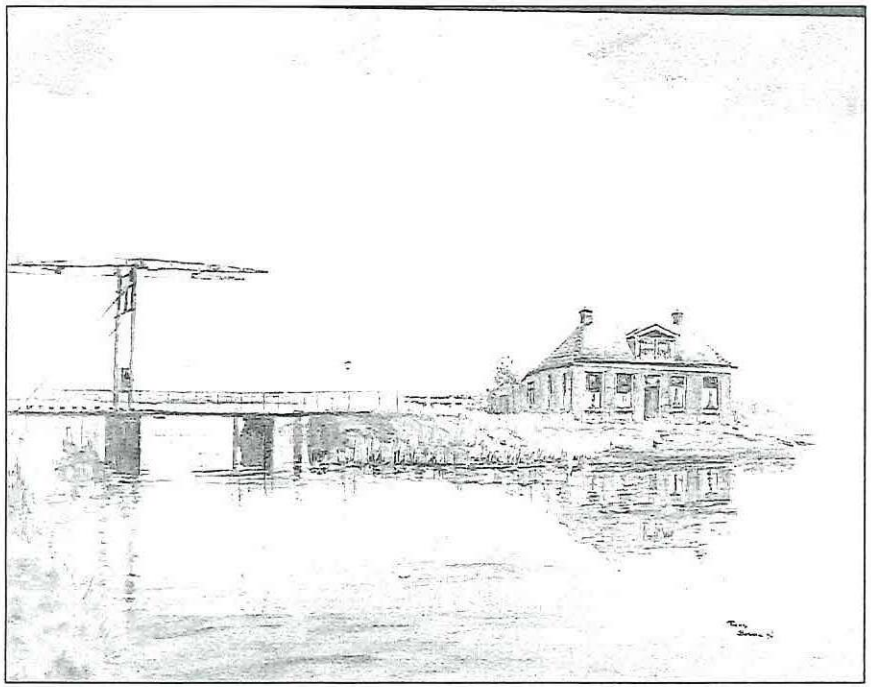

In november 2004 komt de werkgroep Historie Sintjohannesga e.o. met een vierde boek uit over de geschiedenis van Sintjohannesga, Rotsterhaule en Rohel, dit boek bevat 500 unieke foto's die nog niet eerder zijn gepubliceerd.
Inschrijvingen bij: Ale Mulder of Jan Waslander of via e-mail naar: info@historiesintjohannesga.nl

VOETBALVERENIGING D.W.P.

Sportpark "De Grie"
Sintjohannesga

Verenigingscode BB-BC-25V
De Grie 30
8464 PA Sintjohannesga
Tel. 0513 - 55 17 88
b.g.g. 0513 - 55 17 85

Bankrekening
v.v. D.W.P. 33 07 07 590
Actiecomité 33 07 05 695

Redactieadres
Ringfeart 6
8464 PD Sintjohannesga

Verspreiding
Diverse vrijwilligers D.W.P.

Clubblad
It Wite Pealtsje wordt verspreidt onder de leden, donateurs, sponsoren van de voetbalvereniging D.W.P.

Drukwerk: CopyBoss H'veen
Oplage 400 boekjes

Kopie: heb je een computer dan graag aanleveren op via e-mail naar:
gelskevanderwal@hetnet.nl
j.knijpstra@planet.nl

CLUBBLAD IT WITE PEALTSJE

Jaargang 8, nummer 1
augustus / oktober 2004

VAN DE REDACTIETAFEL

Hallo lezers van het clubblad,

De zomervakantie is al weer lang achter ons en de herfstvakantie wordt deze week benut, ook om het clubblad van D.W.P. in elkaar te zetten en te verspreiden.
Na de zomerstop zijn we weer vol goede moed met het voetbalseizoen begonnen en was er weer van alles te doen op de velden van D.W.P.
Vele nieuwe gezichten en dan vooral in de jongste jeugd maar ook bij de B-junioren diverse nieuwe spelers, dit seizoen hebben we zelfs twee meisjesteams, iedereen hartelijk welkom bij onze vereniging dat je hier nog met veel plezier mag spelen. Weer een clubblad met voor ieder wat wils, diverse verslagen en foto's van de teams etc. Kijk ook eens op www.vvdwp.nl want deze wordt, na een kleine storing, nu regelmatig bijgehouden.
Er komt een komende drukke periode in de wintermaanden willen we een start maken met de verbouwing, het bestuur hoopt op vele vrijwilligers.

Veel leesplezier redactie It Wite Pealtsje

PS verhuizingen i.v.m. verspreiding graag doorgeven aan de secretaris.

Inleveren in de kopiebus in de hal van de kantine of bij redactieadres
Uiterste inleverdatum begin februari
distributie clubblad halverwege februari

Van de bestuurstafel

Na de Algemene Ledenvergadering zijn we als bestuur twee keer bij elkaar gekomen en zijn er weer allerhande zaken aan de orde gekomen.

- Er zijn twee nieuwe tafels in de bestuurskamer aangeschaft.
- Bord van de club van 100 breidt zich aardig uit.
- Notulen van de Algemene Ledenvergadering worden goedgekeurd.
- Besproken wordt wie er namens het bestuur van D.W.P. gaat naar de regiovergadering van de KNVB en de informatieavond gemeente.
- Diverse brieven schorsingen en niet opkomen van elftallen, leiders er toch op wijzen dat bij niet opkomen een aardige boete in rekening wordt gebracht.
- Enkele meisjes van D.W.P. zitten nog steeds in de regio-selectie.
- Inschrijving wordt gedaan voor het 1e elftal voor de Midwintercup alsmede enkele jeugdteams voor het zaalvoetbal tijdens de wintermaanden.
- KNVB meisjes 4 tegen 4 toernooi is op de velden van D.W.P. op donderdag 21 oktober a.s. – inmiddels 40 meisjes opgave gedaan.
- D.W.P. senioren kende, mede namens de vakanties, blessures etc. een rommelige start.
- Diverse onderwerpen zoals die zijn gevraagd op de Ledenvergadering worden besproken en inmiddels besteld. (licht achter het complex, grote goals op het trainingsveld en een ballenvanger tussen B-veld en trainingsveld is aangekaart bij de gemeente).
- Diverse jeugdzaken worden besproken.
- Besloten wordt dat met de verbouwing zo snel mogelijk wordt begonnen wanneer er niet meer in competitie verband wordt gevoetbald, bepaalde zaken kunnen al eerder worden gedaan. Kozijnen etc. zijn inmiddels gemaakt. Vrijwilligers kunnen zich aanmelden bij Anne Knol welke een schema maakt wat er precies aan personeel nodig is.
- Besloten wordt tot aanschaf van een nieuwe grootbeeld televisie.
- Hoofdsponsor voegbedrijf G. de Jong heeft voor de bekerwedstrijd tegen Flevo Boys de eerste selectie weer geheel in het nieuw gestoken door tenues, trainingspakken en regenjacks. Geert grote klasse – BEDANKT.
- Van Herman Roffel een nieuwe lijst ontvangen van de balsponsors voor het komende seizoen, nog even ter verduidelijk deze balsponsors zijn er voor de gehele vereniging en niet om alleen maar een nieuwe bal te leveren voor de thuiswedstrijden voor het eerste elftal.
- Nog even ter verduidelijking zoals besloten in de afgelopen Jaarvergadering: Contributieverhoging met ingang van 1 januari 2005 voor de senioren met € 1,00 en de jeugd met € 0,50 per maand.
  Met ingang van 1 oktober 2004 zijn de prijzen in de kantine licht verhoogd (stijgende inkoop, m.i.v. invoering euro 3 keer verhoogd) flesje bier verhoogd met 0,20 Euro en de overige dranken met 0,10 Euro.

Als bestuur wensen wij iedereen een sportief voetbalseizoen

Najaarssfeer bij Tuincentrum De Koning

ROHEL - Wanneer de dagen korter worden en de avonden langer is dit ook zichtbaar bij tuincentrum de Koning. Nu proeft u bij het tuincentrum een heerlijke najaarssfeer en de voorbereidingen voor de laatste maanden van het jaar zijn in volle gang.

Zo is er in de buitenafdeling een ruime keus in bomen, heesters en vaste planten. Deze kunnen prima in het najaar geplant worden, want de grond is nog warm en dit zorgt voor een goede wortelontwikkeling. Verder kunt u uw tuin, maar ook uw potten, opfleuren met heide, potchrysanten, sierkolen en violen. Zeker de violen zorgen nu en na de winter tot in april/mei nog voor veel kleur. Ook is op deze afdeling een ruimte ingericht voor de vogels, van wintervoer tot vogelhuisjes. We hebben met elkaar in de winter meer oog voor deze dieren. Bij het tuincentrum zorgen leuke en doeltreffende huisjes voor sfeer en gezelligheid, maar ook voor een fijne winter voor onze gevleugelde vrienden.

Wanneer u in de grote verwarmde kas van het tuincentrum komt, ziet u een ruime keus in kamerplanten. Maar ook hier vindt u het najaar terug in kalebassen, pompoenen en mooie decoraties. Verder vindt u op deze afdeling een ruime keuze in bloembollen, die in het voorjaar uw tuin van veel kleur voorzien.

De afdeling potterie biedt een ruime keus, hierin komen ook de nieuwe najaarskleuren voor.

Vooral de rode tinten doen het heel erg goed. Ook in de decoratiematerialen komen de warme kleuren terug.

Op een aparte afdeling wordt al druk gewerkt aan het realiseren van een kerstshow. Op 600 vierkante meter presenteert tuincentrum de Koning u alle nieuwe trends op het gebied van sfeer.

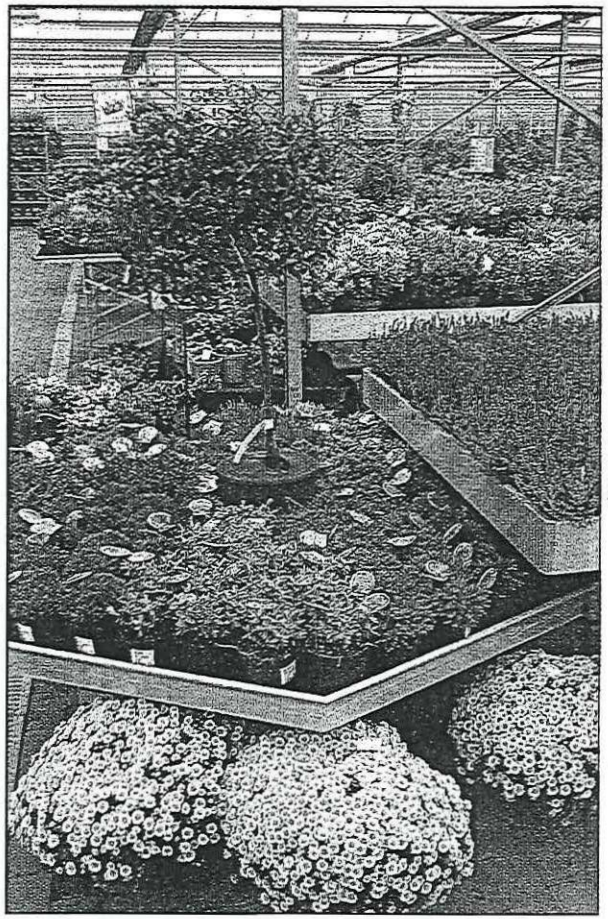

Tuincentrum De Koning in Rohel is helemaal in najaarssfeer.

Eind oktober is deze show klaar, zodat een ieder de gelegenheid heeft de sfeer te proeven van alle producten die zorgen voor gezelligheid in en rondom uw huis.

Wilt u dit alles met eigen ogen zien? Tuincentrum de Koning is geopend van maandag tot en met donderdag 8.30 tot 18.00 uur, vrijdag 8.30 tot 21.00 uur, zaterdag 8.30 tot 17.00 uur. Ook voor groepen (verenigingen) staat de deur open. Een afspraak voor een rondleiding of voor het volgen van een workshop kan gemaakt worden. Een gastheer/vrouw staat dan gereed voor ontvangst met uitleg. Voor informatie: telefoon 0513-551331.

Eigenzinnig roggebrood van een eigenzinnige roggebroodbakker

Het is gezond, het is lekker, het is puur en het is met van alles en nog wat te combineren: roggebrood! Het bekendst en meest gegeten is roggebrood met haring, maar de combinatie met stroop, kaas, suiker en eiersalade is evenmin te versmaden. Roggebrood mag dan de oudste broodsoort zijn, het is nog altijd springlevend. Voor Theade van Dijk uit Joure reden om zijn eigen ambachtelijke roggebroodmerk te ontwikkelen: DE BREA BAKKER. De reacties zijn zeer lovend; fijnproevers willen niet meer anders.

Theade van Dijk

Dat Theade van Dijk roggebroodbakker is geworden, is niet zo vreemd. Hij stamt namelijk uit een echt (roggebrood)bakkersgeslacht met wortels in Sint Johannesga, vroeger de bakkersstreek bij uitstek. Voor de meeste bakkers was roggebrood een bijproduct, maar voor zijn grootvader en vader was het de hoofdmoot van het bedrijf. Als zestienjarige kwam Theade bij zijn vader in de bakkerij. Geen wonder dus dat roggebrood geen geheimen meer voor hem heeft. 'De receptuur van roggebrood is zo eenvoudig: rogge en water. Maar daar houdt het eenvoudige ook meteen mee op. Het bereiden en bakken in een secuur proces. Vooral omdat geen zending rogge gelijk is. Koopmans Meelfabrieken uit Leeuwarden is onze leverancier, maar we maken ook roggebrood van rogge die gemalen is in Penninga's Molen in Joure.'

Enige eigenzinnigheid is Theade van Dijk niet vreemd. Daarom stapte hij na jaren uit het familiebedrijf in Sint Johannesga en begon in Joure op het industrieterrein de Ekers aan het Slotermeer een nieuw bedrijf. 'De moderne methoden om de houdbaarheidsdatum te verlengen spreken mij niet zo aan. Ik wil roggebrood maken zoals dat vroeger werd gedaan. Weliswaar op een moderne manier met geavanceerde computer gestuurde apparatuur, maar wel op de ouderwetse school geschoeid, ambachtelijk en puur. Mijn roggebrood onderscheidt zich door smeuiigheid. Het grootste compliment is als mensen zeggen: jouw roggebrood smaakt niet zuur, daar krijg ik geen zuurbranden van.'

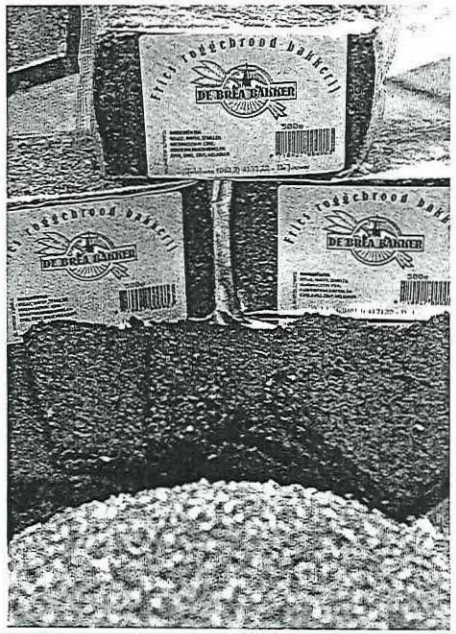

Het geheim van DE BREA BAKKER geeft Theade van Dijk niet prijs. Hij is niet voor niets anderhalf jaar bezig geweest met het ontwikkelen van zijn roggebrood. Door constant proefbakken kwam hij erachter wat hij wel en niet wilde. Via allerlei zijsporen belandde hij uiteindelijk weer op het hoofdspoor. 'Smaak en samenstelling hebben alles te maken met kwaliteit en behandeling van de rogge. Die moet grof zijn en slechts één keer gebroken, zodat er een goede vochtinwerking ontstaat. Ook de hoeveelheid zout is belangrijk. Ik gebruik geen toevoegingen om het brood te kleuren. Vandaar dat de kleur van DE BREA BAKKER lichtbruin is.'

Wie op een receptie met smaak het plakje roggebrood met haring eet, heeft vaak geen idee dat het roggebrood achttien uur in de oven heeft gestaan, eerst om twee tot drie uur te garen en vervolgens nog uren om te bakken. Inbranden is uit den boze. De kunst is om een klein dun korstje te krijgen. Theade van Dijk verstaat die kunst; hij zit met zijn neus boven op het bakproces. 'Een kwestie van ervaring. Toch leer ik nog elke keer.' Hij levert zijn roggebrood DE BREA BAKKER aan de groothandel en winkeliers, zoals onder meer Super De Boer in Joure. Sinds de eerste roggebroden in februari uit de oven van de splinternieuwe bakkerij werden gehaald, vertoont de verkoop een zeer stijgende lijn.

DE BREA BAKKER verpakt in een wikkel met het mooie logo van de Penninga's molen, goudgele rogge en Friese pompebleden is in steeds meer winkels in het hele land verkrijgbaar.

Zie voor tips met roggebrood op www.debreabakker.nl

Frics roggebrood bakkerij
DE BREA BAKKER

Kwaliteit die vroeger zo gewoon was...

Slotermeer 4 • 8562 TM Joure • Tel. 06-54947157
Internet: www.debreabakker.nl

Nieuws van de jeugdcoördinator

We zijn nu begin oktober en zeg maar halverwege de nieuwe competitie. Dit jaar zijn alle jeugd teams in gedeeld in poule`s met 12 ploegen. De junioren dus de A,B en C`s spelen een hele competitie, alle pupillen spelen een halve competitie.
Hieronder een overzicht hoe de ploegen er op dit moment 9 oktober 2004 voor staan.

team		wed	W	G	V	Pnt	Voor - Tegen	
A1	2e klasse D	6	4	1	1	13	23 - 12	3e plaats
B1	2e klasse H	6	4	1	1	13	24 - 10	2e plaats
C1	3e klasse AD	6	2	0	4	6	7 - 24	7e plaats
D1	2e klasse F	6	0	2	4	2	4 - 22	11e plaats
D2	1e klasse AC	6	5	0	1	15	41 - 10	3e plaats
E1	1e klasse AE	6	0	0	6	0	9 - 50	12e plaats
E2	2e klasse AH	6	1	0	5	3	2 - 39	10e plaats
F1	3e klasse AO	6	3	0	3	9	26 - 20	7e plaats
F2	3e klasse AP	6	2	1	3	7	12 - 15	8e plaats
F3	5e klasse Q	6	3	0	3	9	20 - 24	8e plaats
MP1	1e klasse CC	6	5	0	1	15	55 - 14	2e plaats
MP2	1e klasse CD	6	4	2	0	14	65 - 7	4e plaats

De B junioren hebben er kortgeleden 3 spelers bij gekregen dit zijn Zaho Selevani, Mahmoud Kakq en Jimmy RenaldoThiesky, overgekomen van Heerenveense Boys. Roelof Vaartjes is D2 komen versterken verder nieuw Marco Hoonstra bij F3.

Dinsdag 5 okt ben ik weer naar de 9 dorpen vergadering geweest. Daar zijn de volgende datum`s uit de bus gekomen voor de zaal.

Za 15 jan. F jes 9 dorpentoernooi in Langweer
Za 29 jan. E tjes 9 dorpentoernooi in Langweer
Za 12 feb. D tjes 9 dorpentoernooi in Langweer
Za 12 feb. B en C 9 dorpentoernooi in Joure (de stuit)
Za 28 mei. 9 dorpentoernooi

Een overvaller houdt Roelof Luinge aan en zegt: Je geld of je leven!
Luinge: Ik heb geen geld bij me.
Overvaller: Wat is uw beroep dan?
Luinge: Ik ben scheidsrechter,
Overvaller: O, dan hebt u ook geen leven, loop maar door.

Jeugdcoördinator Arjen Veenstra

Activiteitenkalender

Maandag	18 oktober	Bijeenkomst voetbalverenigingen in Skarsterlân - gemeentehuis	20.00
Donderdag	21 oktober	4 tegen 4 toernooi meisjes	14.30
Maandag	25 oktober	Najaarsvergadering nieuwe regio 3	?
Maandag	8 november	Vergadering hoofdbestuur	19.30
Maandag	8 november	Jeugdplan Nederland: Jo13 Heerenveen – selectiewedstrijd	19.00
Maandag	8 november	Vergadering jeugdleiders MP t/m F3	20.00
Maandag	13 december	Vergadering jeugdleiders D2 t/m A1	20.00
Zaterdag	8 januari	Reservering jeugd zaal Munnekeburen	
Maandag	10 januari	Vergadering jeugdleiders MP t/m F3	20.00
Zaterdag	15 januari	F-pupillen, 9 dorpentoernooi - Langweer	?
Zaterdag	29 januari	E-pupillen, 9 dorpentoernooi - Langweer	?
Zaterdag	12 februari	B en C jun, 9 dorpentoernooi – Joure	?
Maandag	14 februari	Vergadering jeugdleiders D2 t/m A1	
Dinsdag	8 maart	Vergadering 9 dorpentoernooi – bij V.V.I.	20.00
Maandag	14 maart	Vergadering jeugdleiders MP t/m F3	20.00
Maandag	11 april	Vergadering jeugdleiders D2 t/m A1	
Maandag	18 april	Voorjaarsvergadering regio 3	?
Maandag	9 mei	Vergadering jeugdleiders MP t/m F3	20.0
Zaterdag	28 mei	9 dorpentoernooi - veld	

Leden, supporters D.W.P. en liefhebbers surfen naar www.vvdwp.nl
de website van de voetbalvereniging D.W.P.

VOETBALVERENIGING
De Wite-Peal

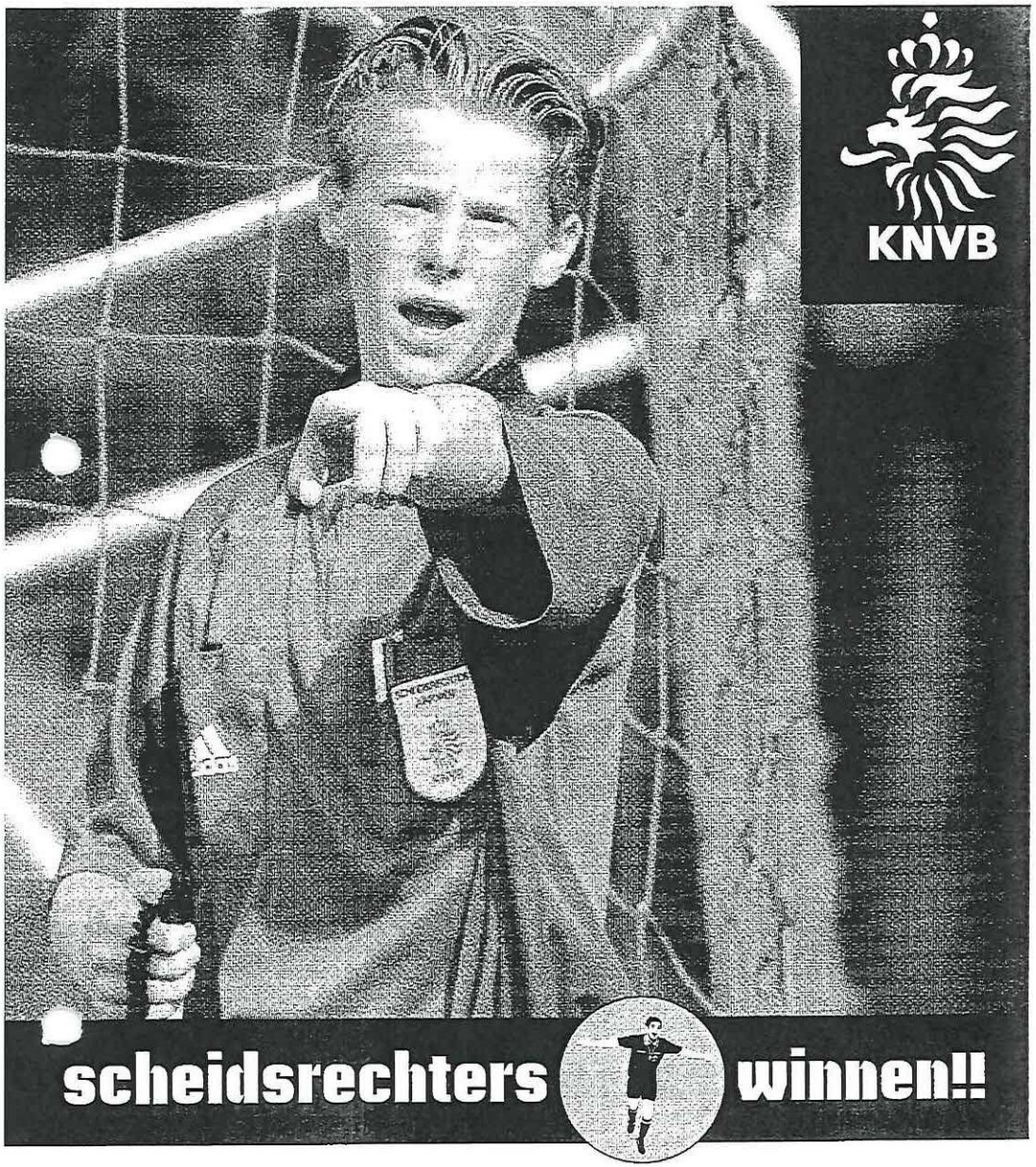

Meer weten?

E-mail: scheidsrechterswinnen@knvb.nl

Of neem contact op met jouw district/vereniging.

www.scheidsrechterswinnen.nl

Voor al uw gevel werkzaamheden
Voegbedrijf
A. Slootbaak
Tel. 0513-551800
Fax 0513-551200

kapsalon Trijnie
0513-552188
J. Veldstraweg 35
8513 CK Ouwsterhaule
Wilt u uw zomerse tint behouden,neem dan nu
Een zonnebankkaart !!! Voor maar Fl.75,-

Ontdek de weg naar uw eigen Vakman
Reparatie specialist
Leen van Bavel
RADIO TV WASMACHINE
J. Veldstraweg 37 Ouwsterhaule 0513-551069

Technisch Klussenbedrijf J. Keizer
J. Keizer
Binnendijk 47
8461 LG Rottum
0513 - 62 39 10
timmerwerk - schilderen - elektro - gas
water - zink - sanitair
specialiteit: badkamer-renovatie
ALLES IN EEN HAND

De Bromfietshal
in- en verkoop van:
bromfietsen
scooters
en onderdelen
Tel. 0513-551117 / fax 0513-551021

MEERMARKT SCOORT!
met kwaliteit, met voordeel, met service!
Meer Markt
MeerMarkt van Zwol
Streek 131
Rotsterhaule
Tel. 0513 551494
Fax 0513 552011
De leukste winkel in de buurt!

INDELING JEUGD D.W.P. NAJAAR 2005

18-10-2004

	Henk van Hes Durk Jager	Alex Hoks Harry v/d Velde	Geert Bos Jan Venema	Jan Vaartjes Pieter Ketellapper	Mindert Mulder Jelle Krikke	Aleidea Tuinier Henny Friso
	max 3 dis.	max 3 dis.	max 3 dis.	max 3 dis.	max 2 dis.	max 2 dis.
	A1 86/87	B1 88/89	C1 90/91	D1 - 11tal 92/93	D2 - 7tal 92/93	MP1 92/93/94/95
1	**Meester Jochum**	Diever Jochem Anne	Hoekstra Bart A.	**Jong,de Marten**	*Mulder Selma*	Hogenberg Aline
2	Wal,v/d Pieter	Hoekstra Jelle	Laan,v/d Richard	Sietsma Wytse	Vaartjes Roelof	***Friso Carol***
3	Dijkstra Gauke	Krikke Marc	Vaartjes Rintje	Hes,van Chris	Hoks Jaring	***Hoekstra Tenynke***
4	Holtrop Anno	Selevani Zaho	Bos Klaas	Alta Enne Sjoerd	Mulder Sven	*Jager Jenny*
5	**Mulder Roel**	Veenstra Jacob	Bos Roel	Wietsma Tjeerd	Stouwe,v/d Gertjan	*Tuinler Gesina*
6	Visser Sander	Kakq Mahmoud	Melein Norbert	Vaartjes Thijs	Holtrop Anton	*Dijkstra Wietske*
7	Wal,v/d Hendrik	**Hulzebos Mark**	Ploeg,v/d Jurrit	Krikke Jurjen	Hoekstra Freerk	*Dijkstra Ypie*
8	Dijkstra Ruben	Thiesy Jimmy Renaldo	Woudstra Bernd	Ketellapper Marcel	Krikke Rinke	
9	Woudstra Hilbrand	Jager Willem	Buijs Jos	Veenstra Joran	Heida Herman	
10	Meer,v/d Douwe	Hoks Hendrik	Jong,de Rikus	Veenstra Robbin	Mulder Douwe	
11	Holtrop Lolke Jan	Jong,de Jan	**Wal,v/d Leo**	Stoelwinder Arjen		
12	Boersma Frans	Jong,de Jan Freerk	Venema Wijtze	**Veenstra Joerie**		
13	Heide, van der Eelco	Jong,de Andres	Bos Jelmer	Zondervan Cor		
14		Meijer Dylan	Jong,de Wout			
15		Velde,v/d Age Ellert				
16						

	Jolt Jager Betty Bijker	Bernard Hogeling vacature	Anne Berger Arjen Veenstra	Danielle Koopmans Wiebe van der Kamp	Jaap van Hes Henry van Drogen	Hannes de Vries Arie Jansen
	max 2 dis.	max 2 dis.	max 2 dis.	geen dis.	geen dis.	geen dis.
	MP2 92/93/94/95	E1 94/95	E2 94/95	F1 96/97/98	F2 96/97/98	F3 96/97/98
1	*Meer,v/d Annet*	**Zondervan Gerrit**	Hes,van Rick	**Visser Jeen**	*Waslander Nykie*	**Hoonstra Marco**
2	*Cornel Annelisa*	**Meulen,v/d Albert**	Bouwhuis Mark	**Visser Thijmen**	*van Milgen Ilse*	Bos Wieger Dirk
3	*Bijker Iris*	Jong,de Ferdi	Vaartjes Arjen	Veenstra Leon	Hes,van Rowan	**Vries,de Kevin**
4	*Jager Tessa*	Schreur Rintje-Jelle	Veenstra Jeremy	Bos Sjoerd	Hultinga Erik	Tweel,v/d Arjen
5	***Boer,de Bianca***	Hoekstra Thijs	Mulder Rinze	*Slageren,van Douni*	Drogen,van Jordy	Huisman Marten
6	*Jong,de Immie*	Hogeling Bas	Keeken,van Niels	Röling Matthijs	Akkerman Berno	Bandstra Maarten
7	*Stoelwinder Fenna*	Hoks Roelof	Akkerman Eric	Koopmans Abe	Mei,v/d Tobias	Jansen Arend
8	*Bijker Renate*	Ketellapper Arjen	Huisman Volken	Olde Agterhuis Mike	Yska Ewan	Röling Joost
9		Wietsma Klaas	Berger Jacob	**Kamp,v/d Wilco**		Jager Wilco
10		Bandstra Stefan				Akkerman Richard

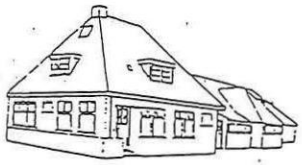

EETCAFE-SLIJTERIJ

v.d. Zwaag

Graag tot ziens!

Streek 116
8464 NH St. Johannesga
tel. 0513-551210

Voor al uw gezelligheid

Zaal: 20 tot 175 pers.
recepties/bruiloften
vergaderingen
gourmet/fondue
etc.

Tevens voor uw lunches, plates, snacks, salades of een lekker glaasje bier e.d.

Zondags open v.a. 16.00 uur. 's Maandags gesloten.

Technisch bedrijf

W. Minnesma

INSTALLAND
vakkundig zelf doen

Erkend installateur
Gas-Water
Elektra
C.V.

Schotel-antennes

Dak- en Zinkwerk

Radio
T.V.-Video
Koelkasten
Was-apparatuur

Technisch bedrijf W. Minnesma b.v.
Appelhof 1
8465 RX Oudehaske
Tel. 0513-677370 - Fax 677804

---

voegbedrijf SVS HEERENVEEN

Wolter Sloothaak
Kantoor
Tel. (0513) 411 609
Fax (0513) 411 623
Autotel. 06 51501507

Franke Sloothaak
Privé
Tel. (0513) 414 872
Autotel. 06 53166279

Firmawei 11 - 8501 XL Joure

voor al uw:
• nieuwbouwvoegwerken
• uithakken oud voegwerk • restauraties

MK

M. KAMPEN

SCHILDERSBEDRIJF
EN GLASSERVICE

JOURE - ST. NICOLAASGA

Handelswei 14
8501 XJ Joure
Telefoon (0513) 419 293
Telefax (0513) 414 239

Heide 11
8521 DE St. Nicolaasga
Telefoon (0513) 432 334
Mobiel (0651) 501 796

Al fan 1912 ôf bakke se bij VAN DIJK
LEKKER FRYSK ROGGEBREA

☎ 0513 - 55 12 08

FREEGJE DERNEI
as jo jo bôleguod helje

---

tuincentrum

de Koning

Meerweg 3 - 5, 8507 CA Rohel
Tel. 0513 - 55 13 31, Fax 0513 - 55 11 66

PAVILJOEN

CAMPING
TJEUKEMEER

- Rustige familiecamping
- Veilig zwemwater
- Dé surfstek bij uitstek
- Bruiloften en partijen
- Vergadering of feest
- Buffetten of broodmaaltijden

Meerweg 34, 8515 CB Oldeouwer - Rohel
Telefoon (0513) 55 13 41.

TEN BOOM

VOEG- EN RESTAURATIEWERKEN

Meerweg 12,
8514 CA
Ouwster-Nijega

Telefoon: (0513) 551 593
(0513) 541 590

Ga voor uw kwaliteitsfiets naar:

Akkerman Rijwielen

Streek 136 - ROTSTERHAULE
Telefoon 0513-551320

BATAVUS

---

garagebedrijf

R.BIJKER

Streek 130

tel. 0513-551560

8463 NG Rotsterhaule

Limburgia

De Hoofdbrug

Croissanterie/Vlaaierie
Dracht 1 - Tel.: 0513-615086

Hans Buijs

trainer/personal coach

Streek 40
8464 NC Sintjohannesga
tel. 0513 - 55.21.06
email: buijs@worldonline.nl

SMIT BV

BESTRATINGS- TUIN- EN HOUTCENTRUM

BLESDIJKE
25 jaar!
• Markeweg 155 • 8398 GN Blesdijke
• Tel. (0561) 45 12 52 • Fax (0561) 45 25 19

HEERENVEEN
• De Loads 8 • Bedrijventerrein Kanaal • 8447 GP Heerenveen
• Tel. (0513) 65 32 38 • Fax (0513) 65 32 72

Koninklijke Nederlandse Voetbalbond

KNVB

Praktijkbegeleider scheidsrechters gevraagd!

Door het groeiend aantal cursisten aan arbitrageopleidingen is er meer behoefte aan opgeleide Praktijkbegeleiders. De KNVB Academie heeft een opleiding ontwikkeld voor Praktijkbegeleider van scheidsrechters (veld en futsal). Doel van de opleiding is cursisten voor te bereiden op het begeleiden van scheidsrechters in opleiding of reeds functionerende scheidsrechters die behoefte hebben aan begeleiding, via een persoonlijk gesprek, gevolgd door een schriftelijke rapportage. De opleiding bestaat uit twee delen: een cursus- en een ervaringsdeel, waarvan de cursisten een logboek bij dienen te houden.

Het cursusdeel bestaat uit drie bijeenkomsten van 3 uur. Twee bijeenkomsten vinden plaats aan het begin van het ervaringsdeel en de derde aan het einde ervan. In het cursusdeel komt zowel theorie als praktijk aan bod. Door middel van zelfstudie bereiden de cursisten zich voor op de cursusbijeenkomsten en het ervaringsdeel. In het ervaringsdeel begeleidt de praktijkbegeleider in opleiding dan een scheidsrechter.

We zijn allemaal gebaat bij een goed opgeleide scheidsrechter ongeacht of het nu een KNVB- of verenigingsscheidsrechter is. Daarnaast is het belangrijk dat de scheidsrechter zich kan blijven ontwikkelen en wordt ondersteund als het nodig is. Ook bij de vereniging willen we gemotiveerde scheidsrechters die jaren met plezier blijven fluiten. Voor ontwikkeling en begeleiding van de verenigingsscheidsrechter zou elke vereniging dus één of meerdere praktijkbegeleiders binnen hun vereniging moeten hebben.

De taken van een opgeleide Praktijkbegeleider scheidsrechters zijn

- begeleiden van scheidsrechter(s) (in opleiding)
- observeren en analyseren van de scheidsrechter
- informeren, adviseren en ondersteunen van de scheidsrechter
- coachen en begeleiden voor, tijdens en na de wedstrijd
- communiceren op passende wijze
- voeren van een kennismakingsgesprek
- voeren van begeleidingsgesprekken
- vragen beantwoorden en geven van feedback
- stimuleren van zelfstandigheid
- opstellen van het begeleidingsrapport scheidsrechter (in opleiding)

De toelatingseisen voor de opleiding zijn

- Gekwalificeerd BOS, SOIII of verenigingsscheidsrechter bent of bent geweest
- Minimaal 25 jaar bij aanvang van de opleiding
- Een goede schriftelijke uitdrukkingsvaardigheid
- Gemotiveerd en beschikbaar

Aanmelding en informatie
Aanmelding gebeurt schriftelijk via het daarvoor bestemde aanmeldingsformulier dat te verkrijgen is via www.knvb.nl of bij uw districtskantoor. In geval van twijfel kunt u worden uitgenodigd voor een intakegesprek. Tijdens het intakegesprek wordt dan vastgesteld of de kandidaat de capaciteiten, interesse en mogelijkheden heeft om de opleiding te volgen.

KNVB Noord	0513-618900 (mevr. W. Vonk)
KNVB Oost	0570-664242 (mevr. E. Blauw)
KNVB West I	020-4879130 (dhr. P. Vriend)
KNVB West II	010-2862111 (mevr. N. Baan)
KNVB Zuid I	076-5728300 (mevr. R. Hendricks)
KNVB Zuid II	046-4819400 (mevr. R. Marx-Maas)

Over de exacte datum, tijd en locatie van de opleiding krijgt u te zijner tijd (na aanmelding) informatie van uw district.

Meld u nu aan voor de opleiding Praktijkbegeleider scheidsrechters en geef de scheidsrechter DIÉ aandacht die hij/zij verdient.

muta sport De teamsport specialist
De Leverancier van sport- en promotiekleding
Sportkleding in uw eigen stijl en kleuren, ontworpen door de studio van Muta Sport.
De sportkleding is altijd, zolang u wilt vanaf 1 stuk na te bestellen op ieder gewenst moment.
U bent verzekerd van een blijvende eigen identiteit en uniformiteit. De Sponsornamen en nummers worden geheel in de stof verwerkt.
Leeuwarden, Kolverdijkje 77c, 8924 JJ Tel.: 058 2660315
Internet: www.mutasport.nl E-mail: verkoop@mutasport.nl

OPEL de beste keus!
Siton Suzenaar
met 6 vestigingen altijd bij u in de buurt
Heerenveen
Kattebos 162 (0513) 62 21 00
Internet www.siton-suzenaar.nl

MOTORHUIS
ESVANA
Sydtakke 1 Rottum
Tel. 0513-631429
Verkoop nieuwe en gebruikte motoren, onderhoud, reparatie, verhuur (ook 25 kw).
Financiering mogelijk

Vleesvee- en Veehandelsbedrijf
m.s. DE JONG - KUIPERS
Rotsterhaule
Tel. 0513-551467 / 551252
Autotel. 06-22923945
Bij ons kunt u terecht voor een volledig verzorgde barbecue met vlees, salades en een professionele gasbarbecue, ook diepvries vleespakketten
Informeer naar onze mogelijkheden !

enige winkel die stopt voor uw deur met alle dagelijkse boodschappen, brood, groente- en fruit, zuivelprodukten en gebak van bakker Breimer Ons eigen merkt Spar uitstekende kwaliteit tegen lage prijs. Ook belangstelling voor deze unieke service? Bel ..
VERSMARKT Jelle de Jong
Rotsterhaule, tel. 0513 - 55 17 07

KOMPLETE WONINGINRICHTING
gebo V.O.F.
STREEK 180 - ROTSTERHAULE - TEL. 0513 - 551310

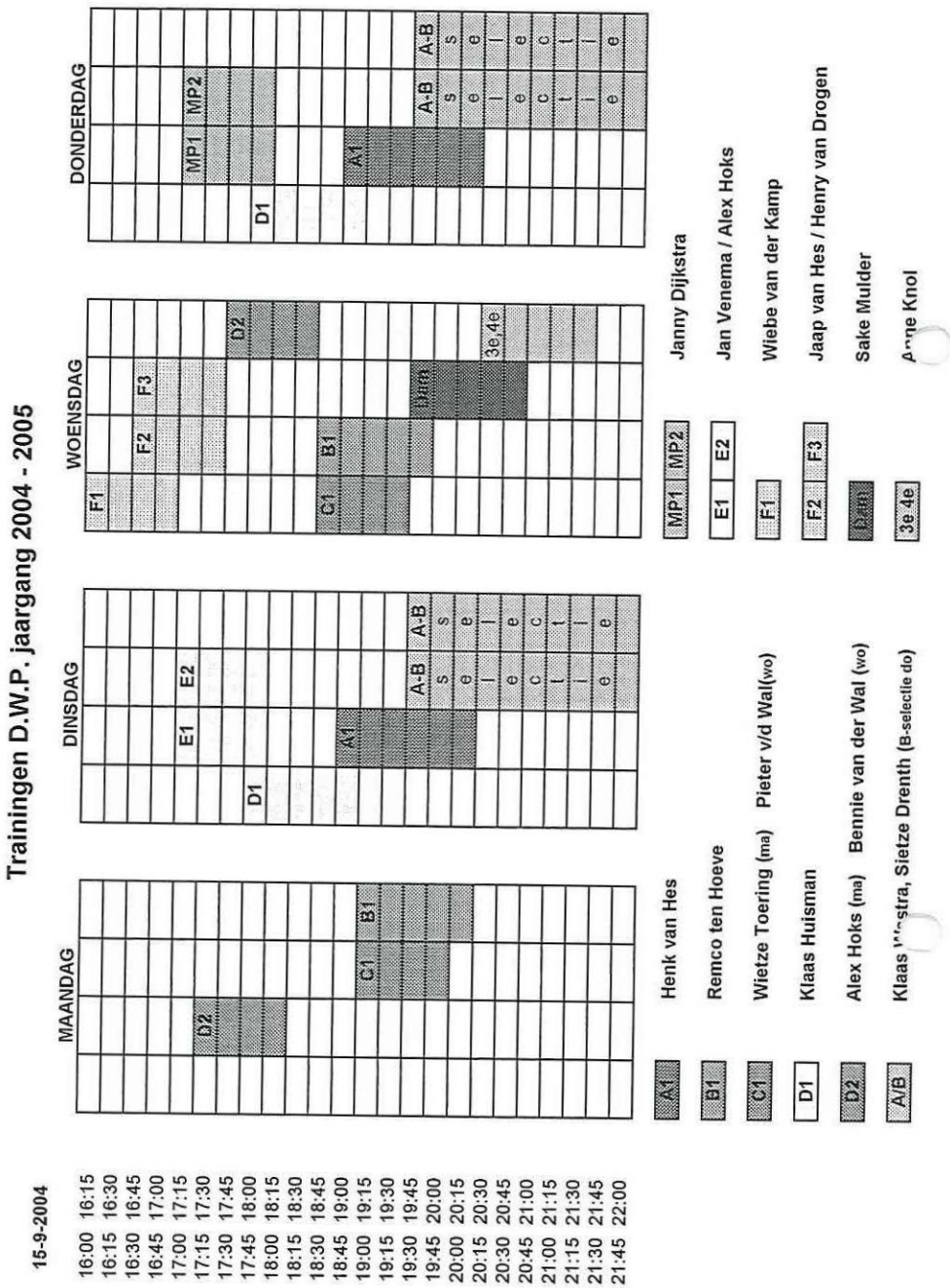

Scheidsrechters-vereniging Heerenveen en omstreken

Aangesloten bij de Centrale Organisatie van Voetbalscheidsrechters

COVS Heerenve
Secr.: A. Minkes-
Smi
8407 ER Ter
Telefoon: 0513 - 4
e-mail:marcus-31@be

Terwispel,17-10-04.

Geacht bestuur,

Zoals u weet, kan de KNVB ook nu nog scheidsrechters gebruiken, alle beetjes helpen.
de meeste verenigingen fluiten er elk weekend genoeg vrijwilligers, ook deze kunnen bij de club blijven fluite met een speciale cursus, u bent ze dus niet kwijt .
Mocht er genoeg deelname zijn in een bepaalde regio , dan blijft zelfs de reisafstand binnen de perken.
U, als bestuur krijgt regelmatig bericht van de KNVB over de vele cursussen die er te volgen zijn, maar wij sture deze informatie nog eens, tegelijk met het deelname formulier voor de jeugdspelregelwedstrijden.
Wie weet is de animo nu wat groter.
De volgende cursussen zijn er bijv :

- pupillen scheidsrechter
- scheidsrechter junioren
- BOS Cursus (basisopleiding)

U kunt zich bij ons opgeven , wanneer uw vereniging mensen heeft om een cursus tevolgen..

Wij willen zo wie zo graag van u weten of uw vereniging een lichtinstallatie heeft .

Verder sturen wij u hierbij de einduitslag van de Fair Play Cup in het district Noord , er doen hier 496 verenigingen aan mee (veld) Tussen haakjes staat de stand op de gehele lijst:

1	(12)	de Westhoek	ptn: 5,62	21	(339)	FFS	35,06
2	(23)	Delfstrahuizen	6,42	22	(362)	Aengwirden	37,55
3	(29)	de Blesse	7,94	23	(365)	Gorredijk	37,85
4	(66)	GAVC	12,11	24	(379)	FC Wolvega	39,70
5	(68)	Renado	12,18	25	(383)	Read Swart	40,48
6	(76)	Gersloot	12,64	26	(388)	Heerenveen	41,69
7	(125)	Udiros	16,47	27	(404)	Nieuweschoot	45,53
8	(131)	VOG	16,86	28	(448)	Irnsum	53,61
9	(166)	EBC	18,95	29	(469)	Thor	66,32
10	(191)	DWP	20,76	30	(482)	Mildam	90,88
11	(193)	Oldeboorn	20,76				
12	(195)	Olypia	20,88				
13	(216)	Tijnje	22,35				
14	(244)	Waterpoort Boys	25,10				
15	(255)	Langezwaag	53,61				
16	(261)	Oudehaske	26,47				
17	(285)	Heerenveense Boys	28,55				
18	(305)	Wispolia	30,05				
19	(309)	Akkrum	30,53				
20	(332)	Oldeholtpade	33,61				

Het Bestuur.

Kleur mee en kom bij D.W.P.

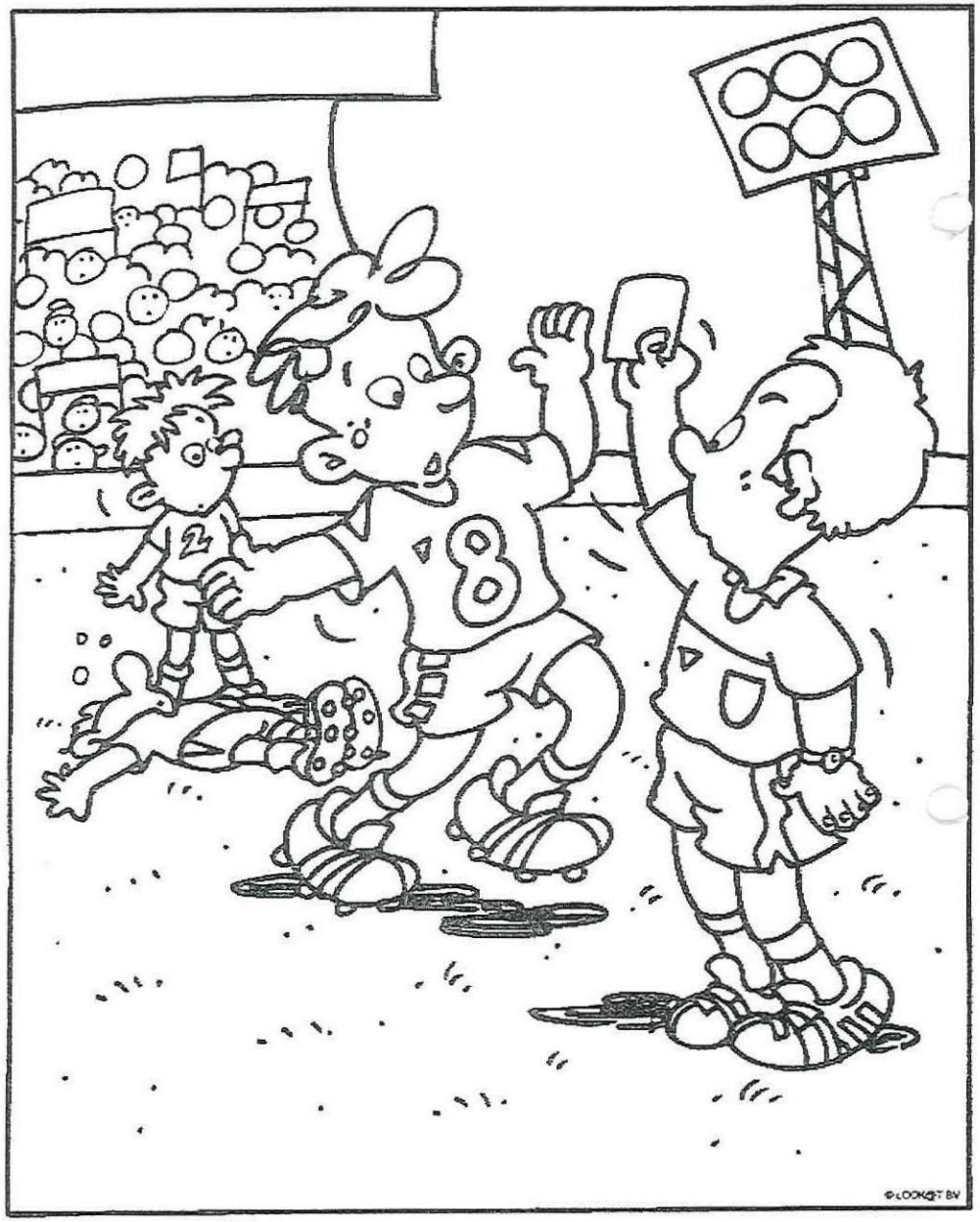

Infobulletin voor de jeugdleden van v.v. D.W.P. 2004-2005
(15 september 2004)

Trainingsvoorschriften:	a. tenue:	Korte broek & shirt (bij mooi weer) Altijd scheenbeschermers	Trainingspak (bij kouder weer)
	b. Douchen:	Douchebenodigdheden	Badslippers
	c. Verhindering:	Bij het niet deelnemen aan een training tijdig afmelden bij trainer of leider	
Wedstrijdvoorschriften:	Bij verhindering tijdig afmelden Shirt: groen-wit Sportbroek: wit Douchebenodigdheden	Trainingspak Scheenbeschermers (verplicht per 1-1-2000) Badslippers	
Voetbalkleding:	Te verkrijgen via Tineke van Hes tel. 0513 - 55 17 49 of zaterdagmorgen van 9.00 tot 10.00 uur in de kantine van D.W.P. A -junioren t/m C-junioren hebben gesponsorde kleding.		
Blessurebehandeling:	Voor blessurebehandeling kan iedere dinsdagavond vanaf 19.00 uur een beroep worden gedaan op een gediplomeerde verzorgster in de kleedkamer van D.W.P.		
Contributie:	Van F – pupillen t/m B – junioren Voor A – junioren Gaarne te voldoen via een automatische overschrijving per kwartaal, via penningmeester.	€ 12,= per Kwartaal € 17,= per Kwartaal	
Keeperstraining:	Jeugd C1/D1/MP	ma. 18.00 - 18.45	Trainer: Jos Knol 0513 - 55 20 78

Kantine D.W.P.	:	0513 - 55 17 88 / 55 17 85		**Begeleiding zaterdagmorgens**	
Jeugdvoorzitter	:	Wietze Toering	0513 - 62 74 65	Jelle de Boer	0513 – 55 23 98
Jeugdsecretaris	:	Henk Mulder	0513 – 55 12 55	Marten Huisman	0513 - 55 23 73
Jeugdcoördinator	:	Arjen Veenstra	0513 - 55 15 15	Jitske Mulder	0513 – 55 12 55

Training A-junioren:	dinsdagavond: donderdagavond:	18.45 – 20.15 uur 18.45 – 20.15 uur	trainer:	Henk van Hes	0513 - 55 19 36
Training B-junioren:	maandagavond: woensdagavond:	19.00 – 20.15 uur 18.30 – 19.45 uur	trainer:	Remco ten Hoeve	0513 - 55 14 52
Training C-junioren:	maandagavond : woensdagavond:	19.00 – 20.00 uur 18.30 – 19.30 uur	trainer: trainer:	Wietze Toering Pieter v/d Wal	0513 - 62 74 65 0513 - 55 16 04
Training D1-pupillen:	dinsdagmiddag: donderdagmiddag:	17.45 – 19.00 uur 17.45 – 19.00 uur	trainer	Klaas Huisman	0513 - 55 10 30
Training D2-pupillen:	maandagmiddag: woensdagmiddag:	17.15 – 18.15 uur 17.30 – 18.30 uur	trainer: trainer:	Alex Hoks Bennie v/d Wal	0513 - 55 10 46 0513 - 55 18 82
Training MP1 en MP2:	donderdagmiddag:	17.00 – 18.00 uur	trainer:	Jannie Dijkstra	0513 – 55 10 96
Training E1/ E2 pupillen:	dinsdagmiddag:	17.00 – 18.00 uur	trainer: trainer:	Alex Hoks Jan Venema	0513 - 55 10 46 0513 - 55 19 89
Training F1 pupillen:	woensdagmiddag:	16.00 - 17.00 uur	trainer:	Wiebe v/d Kamp	0513 - 55 15 73
Training F2/F3 pupillen:	woensdagmiddag:	16.30 - 17.30 uur	trainer: trainer:	Jaap van Hes Henry van Drogen	0513 - 55 22 53 0513 - 55 22 05

Jeugdleiders:

Leiders A1-junioren	Henk van Hes	0513 - 55 19 36	Durk Jager	0513 - 68 19 99
Leiders B1-junioren	Alex Hoks	0513 - 55 10 46	Harry van der Velde	0513 - 55 22 55
Leiders C1-junioren	Geert Bos	0513 - 55 21 64	Jan Venema	0513 - 55 19 89
Leiders D1- pupillen	Jan Vaartjes	0513 - 55 13 04	Pieter Ketellapper	0513 - 55 16 74
Leiders D2- pupillen	Mindert Mulder	0513 - 55 11 41	Jelle Krikke	0513 - 55 11 34
Leiders MP-1	Aleida Tuinier	0513 - 55 13 93	Henny Friso	0513 – 55 15 09
Leiders MP-2	Jolt Jager	0513 - 55 10 91	Betty Bijker	0513 - 55 15 87
Leiders E1-pupillen	Bernard Hogeling	0513 - 55 24 06	vacature	
Leiders E2-pupillen	Anne Berger	0513 - 55 19 32	Arjen Veenstra	0513 - 55 15 15
Leiders F1-pupillen	Danielle Koopmans	06 – 15 35 26 00 of 06 – 50 99 71 99	Wiebe v/d Kamp	0513 - 55 15 73
Leiders F2-pupillen	Jaap van Hes	0513 - 55 22 53	Henry van Drogen	0513 - 55 22 05
Leiders F3-pupillen	Hannes de Vries	0513 - 41 87 55	Arie Jansen	0513 – 55 23 68

Hoe staan we ervoor?????

team	klasse	wed	W	G	V	Pnt	Voor - Tegen	
MP1	1e klasse CC	6	5	0	1	15	55 - 14	2e plaats
D2	1e klasse AC	6	5	0	1	15	41 - 10	3e plaats
MP2	1e klasse CD	6	4	2	0	14	65 - 7	4e plaats
B1	2e klasse H	6	4	1	1	13	24 - 10	2e plaats
A1	2e klasse D	6	4	1	1	13	23 - 12	3e plaats
F1	3e klasse AO	6	3	0	3	9	26 - 20	7e plaats
F3	5e klasse Q	6	3	0	3	9	20 - 24	8e plaats
F2	3e klasse AP	6	2	1	3	7	12 - 15	8e plaats
C1	3e klasse AD	6	2	0	4	6	7 - 24	7e plaats
E2	2e klasse AH	6	1	0	5	3	2 - 39	10e plaats
D1	2e klasse F	6	0	2	4	2	4 - 22	11e plaats
E1	1e klasse AE	6	0	0	6	0	9 - 50	12e plaats
	Jeugd	72	33	7	32	106	288 - 247	

team	klasse	wed	W	G	V	Pnt	Voor - Tegen	
Da 1	5e klasse D	4	3	0	1	9	14 - 9	3e plaats
1	3e klasse A	6	2	3	1	9	7 - 7	7e plaats
2	3e klasse B	6	2	1	3	7	14 - 13	6e plaats
3	5e klasse O	5	1	1	3	4	8 - 13	10e plaats
4	6e klasse H	5	1	1	3	4	10 - 16	10e plaats
	Senioren	26	9	6	11	33	53 - 58	

DWP Totaal	wed	W	G	V	Pnt	Voor - Tegen
	98	42	13	43	139	341 - 305
Gemiddeld	1,42	**punt per wedstrijd**				
Doelpunten	3,5	**Voor**	3,1	**Tegen**		

discussie volgt over dit onderwerp waarbij wordt opgemerkt dat bijna alle (dorps)verenigingen hier last van hebben.

- Lieuwe Huttinga
  Lieuwe had gezien dat de jeugdgoaltjes een keer niet vergrendeld waren. Normaal liggen achter alle jeugdgoals twee ijzeren staven waarmee de goals door leiders of trainers moeten worden vastgezet. De goaltjes worden door de week vastgezet aan de lichtmasten en de jeugdtrainers hebben hiervoor een sleutel.

- Ype Bijker
  Ype vindt het de prijsverhoging op zich wel goed maar de gehanteerde prijzen moeilijk te verrekenen. Jan de Vries en Eelke Westra liggen de oorzaak van de prijsverhoging nogmaals uit en zien geen andere oplossing.

- Jan Venema
  Jan komt met het al eerder gedaan verzoek wat betreft de ballenvanger tussen B-veld en trainingsveld. Jan en Eelke zitten dicht bij het vuur en zullen al hun gewicht in de strijd gooien om de gemeente te overwegen deze te plaatsten. (wordt vervolgd)

- Anne Haven
  Anne zegt de aan het eind vorig seizoen de verlichting slecht was, zal door bestuur in de gaten worden gehouden.

13.**Sluiting**

Voorzitter Eelke Westra bedankt een ieder voor zijn of haar inbreng, wenst iedereen voor het komende seizoen veel sportief succes.
Zegt als slotopmerking nog dat er voor de bestuurskamer, de kleedboxen en de ruimte achter een algeheel rookverbod is er dat er 's morgens tijdens de jeugdactiviteiten nog geen algeheel verbod is maar dat iedereen wordt verzocht niet te roken. Het beleid is erop gericht om door de jaren heen te komen tot een geheel rookvrije accommodatie.
Eelke sluit de vergadering om 22.10 uur en biedt de aanwezigen nog enkele consumpties van de vereniging aan.

Jan Knijpstra, secretaris D.W.P.
Sintjohannesga, 3 september 2004

Het voorstel wordt door de vergadering in stemming gebracht waarbij veertien personen voor dit voorstel stemmen. Tenminste zo op het eerste gezicht want iedereen zat onoverzichtelijk bij elkaar. Na de stemming trekt het bestuur zich terug om zich te beraden over hun voorstel.
Na overleg legt voorzitter Eelke Westra de vergadering uit dat we als bestuur het standpunt van de vergadering respecteren maar wanneer de vergadering besluit om het inschoppen op de velden wel toe te staan dat het hoofdbestuur hiervan de consequenties niet wil dragen en per direct zal aftreden.
Over en weer volgt nog een discussie waarna wederom het bestuur de vergadering verlaat om de aanwezigen onderling nog over dit voorstel te laten discussiëren. De aanwezige leden vinden de consequenties die hieruit en zodoende de gehele vereniging op de kop te zetten te ver gaan en zien verder af van stemming.

- Jan Dik Piersma, René Hulzebos en Mindert Mulder
  Alle trekken de vraag terug omdat deze al door de vorige leden is gedaan.

- René de Jong
  René vraagt waarom de terugbetalingen van de boekingen zo verschrikkelijk laat (pas naar enkele maanden) wordt gedaan. Hij ziet graag dat dit eerder wordt verrekend

- Wiepie Krist
  Wiepie zegt dat hij ziet dat het complex aan het verslonzen is, qua onderhoud gaat het gebouw achteruit, bijvoorbeeld aan de voorkant missen grote stukken verf. René Hulzebos biedt zich spontaan aan en is wel bereidt in de vrije tijd te schilderen op het complex. Opmerking wordt meegenomen naar de volgende bestuursvergadering.
  Ook vraagt Wiepie nog naar de tenues van het 4e elftal, de sponsor is nog van Fabriek bouwmaterialen welke reeds is gestopt. De tenues zijn nog goed en dan is het zonde om deze te vervangen.
  Dan zegt Wiepie dat het sfeerloos is in de lagere elftallen, hadden we voorheen nog 5 elftallen nu is dit nog maar 4 terwijl het aantal spelers ook steeds kleiner wordt. Kleine

D.W.P. 1 geheel in het nieuw

Door hoofdsponsor **VOEGBEDRIJF G. DE JONG** is het eerste elftal weer geheel in het nieuw gestoken met nieuwe tenues, trainingspakken en regenjacks.

Voegbedrijf
G. DE JONG
Sintjohannesga

Even voorstellen .....

Naam: Klaas Westra
Geboren: 19 januari 1979 te Wommels
Woonplaats: Sneek
Partner: vriendin
Kinderen: nee
Huisdieren: nee
Beroep: accountmanager bij radiostation Freez FM
Opleiding: MAVO, MDS, middelbare detailschool gevolgd

Zelf eerder gevoetbald bij:
S.D.S., O.N.S., Harlingen en L.S.C.

Positie: Middenvelder

Voetbalcapaciteit: Deze mening laat ik aan anderen om.
Mooiste herinnering: Ik heb een mooie sportcarrière gehad zowel in het voetballen als in het kaatsen.
Slechtste herinnering: Toen ik 18 jaar was en in de belangstelling stond van Cambuur is er achter mijn rug om een spelletje gespeeld (hier kwam ik acht jaar later pas achter).
Trainersopleiding: TC-III
Trainersloopbaan: H.J.S.C., L.S.C., Harkemase Boys en Berlikum

Ambitie: Het leven van een trainer is onvoorspelbaar
Rookt? Ja
Drinkt? Ja

Nederlands betaald voetbal: respect voor fc Utrecht – goed publiek – veel beleving – goede trainer
Beste speler: types als Barry van Galen (onvoorspelbaar)
Beste keeper: Edwin van der Sar
Ajax, PSC of Feyenoord? Feyenoord
Hiddink, Koeman of Gullit? Hiddink
Heerenveen of Cambuur? Heerenveen
Saiste club van Nederland: zie vraag hierboven, dan wel de rechtse hé.

actiecomité en destijds al duidelijk vermeld in het clubblad en ook nog voorgelezen tijdens het afgelopen jaarverslag deze zijn ten dienste van de gehele vereniging. Er wordt niet enkel een bal aangeschaft alleen maar voor de wedstrijd van het eerste elftal. In het programmaboekje staat dan ook niet "wedstrijdbal aangeboden door" maar "balsponsor van de week" . Daarmee wordt bedoeld dat voor de binnengekomen bedragen de gehele ballenvoorraad voor de gehele vereniging dus van 1e elftal tot en met de F-pupillen, zowel wedstrijd- als trainingsballen, door het actiecomité, worden aangeschaft.

- Sake Mulder
  Sake vraagt of er tussen het trainingsveld en het B-veld niet een ballenvanger kan komen. Eelke zegt dat dit een zaak is van de gemeente en het bestuur dit al eerder heeft aangekaart. Zal worden meegenomen naar de komende bestuursvergadering.

- Harm de Vries
  Harm had net als Sake de vraag over het opvangnet en vraagt of er een nieuwe trainingsgoal kan komen op het trainingsveld. Wordt meegenomen naar de komende bestuursvergadering.
  Dan vraagt Harm waarom Anne als bestuurslid technische zaken geen gesprek meer heeft met de gehele A- en B-selectie en dit alleen terugkoppelt naar leider en aanvoerder. Anne geeft uitleg waarom hij is afgestapt van deze werkwijze en de zaken nu doorspeelt aan leider/trainer/aanvoerder.
  Tot slot vraagt Harem nog of er achter de kantine ook een lamp kan worden geplaatst, vooral bij donkere trainingsavonden vergemakkelijkt dit het opzoeken van de ballen die over het gebouw worden geschoten.

- Anne Haven
  Anne zegt het ontslag en de aanstelling van de nieuwe trainer niet goed teruggekoppeld is in de groep. Anne zegt na het besluit om niet meer de gehele A-selectie op de hoogte te brengen dit besluit te hebben doorgespeeld aan Geert de Jong als leider en Leo de Jong als aanvoerder van het eerste elftal.
  Eelke Westra legt de geheel procedure hoe die is gegaan nog uit voor een volgende keer zal hier meer aandacht aan worden besteedt. Een eerste gesprek met Klaas Westra was zeer plezierig en gaf een goed gevoel zodat we als bestuur direct hebben besloten met Klaas verder te gaan.

Wederom komt het intrappen op de velden ter sprake en spreken vele 1e elftalleden hier hun ongenoegen over uit. Nogmaals wordt uitleg gedaan hoe het bestuur gekomen is tot dit besluit en dat het er geen uitzondering voor het 1e elftal wordt gemaakt. Daarna vraagt de voorzitter of men het standpunt van het bestuur in stemming wil brengen..

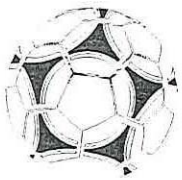

Naast de traditionele overboeking naar de vereniging zelf zijn er nog de nodige uitgaven: sponsorbord wedstrijdballen, ballen pupillen van de week, aanschaf en onderhoud van wedstrijd- en trainingsballen, kosten onderhoud reclameborden, attenties, fruitmanden etc. Al met al een overzichtelijk berekening.

8. **Verslag kascommissie**
De kascommissie, dit seizoen bestond uit Afina Lageveen en Arjen Krist met als reserve Sjirk Elzinga.. Afina en Arjen hebben de administratie zowel van D.W.P. als van het actiecomité uitvoerig gecontroleerd en de nodige kritische vragen gesteld iets wat Jan de Vries altijd erg waardeert. Arjen Krist brengt een kort verslag uit aan de vergadering en zegt dat alles is goedgekeurd. Zodoende werd decharge verleend aan de penningmeesters Jan de Vries en Wiepie Krist..

9. **Benoeming kascommissie**
Als nieuwe kascommissie voor het komende seizoen werden benoemd: Arjen Krist en Sjirk Elzinga en Tetje de Vries als reserve. De vergadering gaat hiermee akkoord en Afina Lageveen wordt bedankt voor de verrichte controles.

10. **Bestuursverkiezing**
Periodiek aftredend zijn: Minne Modderman, Anne Knol, Herman de Heij en Wietze Toering, allen zijn herkiesbaar. Daar er geen tegenkandidaten zijn binnen gekomen is iedereen door de vergadering herkozen.

11. **Rondvraag**
De eerste tien agendapunten van de vergadering verlopen vlot tijdens de tamme vergadering, iedereen is zich waarschijnlijk druk aan het voorbereiden voor de rondvraag. Tijdens de rondvraag komen de volgende vragen c.q. opmerkingen aan de orde.

- Remco ten Hoeve
  Remco vraagt of het mogelijk is om voor de wedstrijd in te trappen op het hoofdveld. Zoals bij iedereen bekend is dit een unaniem bestuursbesluit, hij zegt dat het geen reclame is voor de bezoekende vereniging om met zoveel personen op het trainingsveld te staan en vraagt het bestuur zijn standpunt te herzien. Zoals ook al voorgelezen in het jaarverslag is het destijds een unaniem bestuursbesluit geweest om het intrappen op de velden te verbieden. Niet gericht op de elftallen of om personen hier mee te pesten maar zuiver om de velden te sparen en de kwaliteit van de sportvelden goed te houden zodat we altijd kunnen voetballen. Anne Knol wordt nog persoonlijk aangevallen en geeft uitleg dat hij zich als voetballer wel kan voelen voor het standpunt van de A-selectie maar dat we als bestuur anders hebben besloten en unaniem betekend dat iedereen achter dit besluit staat.

  Remco vraagt nog waarom men bij het eerste elftal elke thuiswedstrijd geen nieuwe wedstrijdbal krijgt. De balsponsors worden binnengehaald door het

Trainersidool:	Ik heb ooit een middag thuis gezeten bij Simon Kistemaker, de beleving van die man, op die leeftijd was wel uniek. Maar verder heb ik niet echt een idool.
Hobbies:	voetbal
Politiek:	volg het wel in de media, de prijzen moeten gewoon omlaag dat is het hele verhaal.
Geloof:	nee, is iedereen zijn eigen keus.
Favoriete.	
Muziek:	pop rock en Blof vind ik goed.
Literatuur:	Yvonne Keuls haar boeken zijn interessant
Man:	Riemer van der Velde
Vrouw:	- lief, mooi en verstandig (zo is het toch)
Films:	The Green Mile
Kranten/tijdschriften:	Leeuwarder Courant en Voetbal International
Gerechten:	Idonesich eten is heerlijk, één keer in de week ga ik naar restaurant Klein Jawa in Sneek +pasta's)
Radioprogramma's:	's morgens eerst 538 – daarna Freez FM, Waterstad FM, Rebecca FM en Omrop Fryslân
Tv-programma's:	- ik kijk veel naar sportprogramma's - die andere herhalingen van programma's vindt ik maar niks.
Merk auto:	alles behalve een Ford
Ideaal bij D.W.P.:	- genoeg spelers voor alle teams daardoor kan er doorgeschoven worden (geldt zowel bij de jeugd als de senioren) - dat iedereen het naar zijn zin heeft bij de club. - dat D.W.P. een stabiele 3e klasser wordt.

Verwachte resultaten komend seizoen: Linker of rechter rijtje.
Hoe gaan we het doen in de beker? We gaan er in de tweede ronde uit met een 0-4 verlies tegen Flevo Boys. (let maar op)

Wat ik verder nog kwijt wil: Ik ben nu drie maanden bij de club en heb het goed naar mijn zin, met de technische staf Geert, Mindert, Jacky en de spelers dat zijn toch de mensen die je altijd om je heen hebt.
De enorme aanhang mensen die ook altijd in uitwedstrijden aanwezig is vind ik klasse. D.W.P. is in Zuid-West Friesland Harkemase Boys in het klein en daar moet je als bestuur en leden trots op zijn.
Verder iedereen een sportief seizoen toegewenst. Klaas Westra

2. **Notulen**
Secretaris Jan Knijpstra leest de notulen voor van de vorige Jaarvergadering welke werd gehouden op vrijdag 5 september 2003. Zijn verslag werd zonder op- of aanmerkingen goedgekeurd.

3. **Mededelingen**
Afbericht ontvangen van Wietze Toering, Afina Lageveen, Anneke Lageveen, Sietze Drenth, Atze Pieter van Stralen ??.

4. **Verslag secretaris**
Secretaris Jan Knijpstra komt weer met een uitgebreid verslag van het afgelopen voetbalseizoen 2003-2004. Bijna alle onderdelen van de vereniging kwamen aan de orde, van hoofdtrainer tot kantinepersoneel. Alles met elkaar opsommende is onze voetbalvereniging één groot bedrijf waar vele en vele vrijwilligers van vroeg tot laat in de weer zijn om het spul draaiende te houden. Na een traditioneel overzicht per elftal werd het jaarverslag met enkele tekstuele aanpassingen en een slotopmerking van Geert de Jong door de vergadering goedgekeurd.

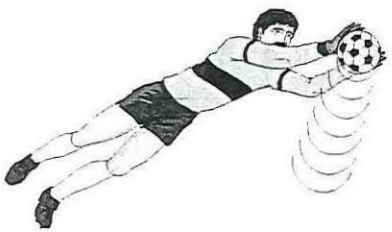

5. **Jeugdverslag**
Een kort verslag opgemaakt door Henk Mulder van alle jeugdteams over het afgelopen seizoen werd voorgelezen door Anne Knol.
Gekeken naar de resultaten en de toename van de jeugdleden kunnen we concluderen dat we op de goede weg zijn. Aan verbeterpunten zal worden gewerkt. Vele evenementen en activiteiten werden er naast het voetbal georganiseerd. Het jeugdverslag wordt eveneens door de vergadering goedgekeurd.

6. **Verslag penningmeester**
Penningmeester Jan de Vries had voor iedere aanwezig weer een duidelijk exploitatieoverzicht per 1 juli 2004 van de voetbalvereniging D.W.P. gemaakt.
Wat bij het exploitatieoverzicht gelijk opvalt is dat we qua saldo vooruitgang hebben geboekt en qua omzet bijna de € 10.000,-- halen. Opvallend is dat de afdrachten van de KNVB gewoon blijven stijgen niet met enkele honderden zoals de vorige jaren dit keer betalen we maar liefst € 1300,- meer dan vorig seizoen. De penningmeester werd bedankt voor al het werk. De uitleg per onderdeel was erg duidelijk zodat er uit de vergadering geen verdere vragen meer kwamen.

7. **Verslag actiecomité**
Wiepie Krist komt met een overzicht van de opbrengsten en kosten en een apart overzicht van de het clubblad over het afgelopen voetbalseizoen. De opbrengsten bestonden uit reclameborden, aangeboden wedstrijdballen , de grote clubactie, de jaarlijkse koekactie en een beetje rente. (indirect sponsoring van de Rabobank)

RECLAMEBORDEN 2004/2005

Bergsma Assurantiekantoor	Joure
Holiday Horeca BV	Sint Nicolaasga
GEBO BV	Rotsterhaule
Meermarkt B. van Zwol	Rotsterhaule
Garage Akkerman	Sintjohannesga
Bouwbedrijf H. Veenstra	Oudehaske
Technisch bedrijf Minnesma	Oudehaske
Café van der Zwaag	Sintjohannesga
Brattinga's Kleurencentrum	Joure
Sportcentrum R. de Leeuw	Heerenveen
Terpstra elektronica	Joure
J. van der Veen kraanverhuur/grondverzet	Sintjohannesga
Klaas Vijn groente- en fruithandel	Sintjohannesga
Waterlander kachels en haarden	Rotsterhaule
Woningstichting Haskerland	Joure
Heineken Nederland BV	Grou
Kerstma-Heida	Rotsterhaule
Kraak Installatietechniek	Rotsterhaule
Modderman BV	Rotsterhaule
Akkerman rijwielen	Rotsterhaule
Rabobank	Rotsterhaule
Drukkerij Hofstee	Oudehaske
Administratiekantoor Oord	Nieuwehorne
Garage Jager	Sintjohannesga
Wieger Ketellapper	Sintjohannesga
Tuincentrum Gebr. De Koning	Rohel
Voegbedrijf Ten Boom	Ouwster Nijega
Assurantiekantoor Ferwerda	Joure
De Wrede Meubels	Joure
Brinksma Schilderwerk en Belettering	Sint Nicolaasga
Van der Wiel	Drachten
Bromfietshal	Rotsterhaule
Leen van Bavel	Ouwsterhaule
Loonbedrijf Gebr. de Vries	Rotstergaast
West - Media	Heerenveen
Kapsalon Trijnie	Ouwsterhaule
Total de Boer	Scharsterbrug
Boersma - Heerma Verzekeringen	Sint Nicolaasga
Boersma Accountancy	Sint Nicolaasga
Stal Miranda Hoeve	Haskerhorne
Voegbedrijf S.V.S.	Joure
Bouw- Aannemingsbedrijf Jan de Vries	Sintjohnanesga
Installatiebedrijf H. Van der Wal	Sintjohannesga

Voor verdere informatie: bel Wiepie Krist, tel. 55 19 54

Nieuws van D.W.P. C1

Na een mooie zomer zijn we weer met het voetbal bezig gegaan en wel met een heel nieuw C team, dit omdat het vorige C team naar de B's zijn overgegaan.
De helft van de C van dit jaar hoort volgens leeftijd nog in D te spelen, maar gezien hun kwaliteiten hopen we dat zij de hogere klasse aankunnen het zal dan ook een wisselvallig seizoen worden.

De trainingen worden verzorgd door Wietse Toering op maandag en Pieter v/d Wal op woensdag.
De beker wedstrijden worden door ons als oefenwedstrijden beschouwd we zaten in een poule met 4 ploegen eerst kwam Oldeholtpade op bezoek het fluit signaal had nog maar net geklonken of de bal lag in het netje bij de tegenstander een super start dus, maar wat wij konden deden zij na de aftrap ook en schoten de bal er gelijk in dus na 4minuten was het weer gelijk, daarna schoten zij nog twee keer van afstand raak in de kruising onhoudbaar voor de keeper.
De ruststand was 1-3 in de tweede helft waren er genoeg kansen voor beide teams om te scoren maar dit gebeurde niet dus eindstand 1-3.
De tweede wedstrijd was uit naar Renado/VVI altijd lastig na een goed begin waren er een paar counters Renado waar uit werd gescoord ruststand 2-0 na de thee maakten we de 2-1 en hoopten op meer maar zij maakten gelijk de 3-1 na wat kansen over en weer maakten zij 4-1 en wij nog de 4-2 dus weer met lege handen maar goed gespeeld.

De laatste wedstrijd was tegen VOG thuis er werd redelijk gespeeld maar de tegenstander was niet erg sterk dus wonnen we 7-0 een mooie opsteker voor het begin van de competitie.
De competitie startte met een thuis wedstrijd tegen Woudsend er werd leuk gespeeld met kansjes aan beide kanten maar het geluk was aan onze kant want wij scoorden 2 maal en zij konden het net niet vinden, de volgende wedstrijd was uit tegen Read Swart dit team was al voor het tweede jaar C ze waren duidelijk een maatje te groot voor ons zowel qua voetbal als fysiek kwamen we te kort een 7-0 verlies.
De wedstrijd tegen Wispolia/Thor werd een geweldige wedstrijd met veel inzet en strijd van onze kant we kwamen op 1-0 voorsprong maar de ruststand was toch 1-1 na de thee gingen we goed van start en kwamen op 2-1 ook zij kregen goede kansen maar werden nog niet benut wij kregen kansen om nog 2 of 3 keer te scoren maar

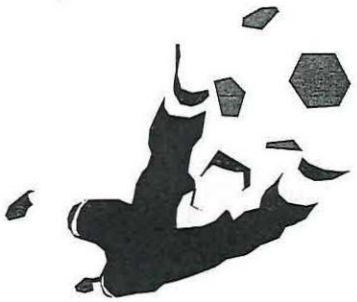

het lukte niet,toen kwam in de laatste minuten hun gouden wissel mede omdat bij ons de tank leeg was dus toch nog verloren met 2-3.
Uit naar Oldeholtpade werd een drama met een vergeten tas en een slaperig elftal werd er niet goed begonnen aan de wedstrijd de ruststand was dan ook 2-1 dit viel nog mee na rust ging het niet veel beter en toen de scheidsrechter de weg ook nog kwijt was,was er geen houden meer aan eindstand 5-1 deze wedstrijd maar gauw vergeten.
Thuis tegen Lemmer Bentex is het altijd lastig voetballen want dit is een goed voetballende ploeg eerste helft gaven wij goed partij en mede door goed keepers werk was het bij rust nog maar 0-2 tweede helft met wind tegen kwamen we er niet meer aan te pas en konden zij uitlopen naar een 0-9 eindstand we hadden nog wel kansjes om te scoren maar dat is voor ons erg moeilijk.
In de wedstrijd tegen Oldeboorn moeten er punten worden gepakt want ze staan onder ons in de ranglijst dus moest er geconcentreerd worden begonnen er werd leuk gespeeld met kansen aan beide kanten maar er werd niet gescoord dus 0-0 bij rust,in tweede helft waren wij beter en scoorden 2keer ook werden nog een paar kansen voor open doel gemist maar de 3punten waren voor D.W.P.
Na 6 wedstrijden zijn we een middenmotor met 6 punten, gezien de kwaliteit van de andere 11ploegen zijn er 5erg sterke bij en de rest waar wij ook bij horen kan van iedereen winnen.
We hebben met elkaar afgesproken dat we niet met dubbele cijfers zouden verliezen dit is tot nu nog niet gebeurd
We hopen dat de rest van de competitie redelijk zal verlopen met niet al teveel doelpunten tegen en dat bij ons het scoren wat beter gaat,en dat we mooi in de middenmoot zullen eindigen.
Een kritische noot dat men wel oren heeft maar ze niet goed gebruiken.

Geert en Jan

HJW Onderhoud

Voor alle voorkomende klussen

Onderhouds - schilder & timmerwerk

Ook voor deuren | ramen | schuifpuien | serres | dakkapellen | in kunststof, hout en aluminium

carports | afdakjes

glas | zonwering

Vraag vrijblijvend informatie of offerte aan

Hans van Keeken
Hoge Dijk 180

Tel. 06 29022045 / 0513 552703
Rotsterhaule

v.v. D.W.P.

Ben jij de nieuwe Rafael van der Vaart
of Arjen Robben
v.v. D.W.P. is een voetbalvereniging waarbij
plezier voorop staat.
Kom maar een meetrainen.

OF JE STOPT
DE STEKKER ER IN!

NOORD COMPUTERS

EQP Quality Partner

PASTORIELAAN 25 - 8501 EW JOURE
TELEFOON (0513) 41 65 46/41 20 21
FAX (0513) 41 98 21
www.noord-computers.nl
info@noord-computers.nl

Notulen Jaarvergadering 2004 (seizoen 2003-2004)

vrijdag 3 september 2004 - kantine v.v. D.W.P.

1. Opening

Om tien minuten over acht uur opent voorzitter Eelke Westra de vergadering en heet maar liefst het recordaantal van 36 leden welkom. Hoewel bijna allemaal samengedrukt in een klein hoekje is het toch opvallend dat bijna alle A-selectie-spelers aanwezig zijn.
In zijn voorwoord blikte de voorzitter terug op het vorig voetbalseizoen.
Voor het eerst in de geschiedenis zal D.W.P. met het 1e eerste elftal uitkomen in de 3e klas KNVB, ook was het jaren geleden dat onze vereniging meedeed aan de Midwintercup. Gezien het enthousiasme van spelers en begeleiding zeker voor herhaling vatbaar.

Op 21 mei 2004 werd een speciale ledenvergadering uitgeschreven. Instemming van de leden was nodig voor het aangaan van een geldlening nodig voor de financiering van de op stapel staande verbouwing van het complex. Nadat hiervoor van de leden toestemming werd verkregen is van bestuurswege verder gegaan met de voorbereiding. Helaas ging dit met aanmerkelijk meer problemen gepaard dan verwacht. Met name de bouwvergunning en de gemeentelijke garantie voor de financiering namen veel meer tijd in beslag, zodat de verbouwing niet in de zomer gestart kon worden. Nu alle procedures zijn gevolgd verwachten wij in de winterstop los te kunnen.

Na 3 seizoenen werd afscheid werd genomen van hoofdtrainer Klaas Kuiper uit Balk en Klaas Westra uit Sneek aangesteld als nieuwe trainer voor het seizoen 2004/2005.

In de loop van dit seizoen werd nog een mijlpaal bereikt. De secretaris kon het 250e lid van onze vereniging inschrijven.

Zeer succesvol is onze DWP-website, waarop alle informatie over onze vereniging te vinden is met eveneens diverse links naar andere zaken.

Het bestuur is voornemens, gezien de almaar stijgende kosten van o.a. de Nutsbedrijven, K.N.V.B. e.d. de contributie m.i.v. 1 januari 2005 te verhogen. De contributie voor senioren wordt verhoogd met 1 Euro en voor de rest met 0,50 Euro.

Met ingang van 1 oktober worden de prijzen in de kantine aangepast aan de almaar stijgende inkoopkosten. Prijs van een flesje bier wordt verhoogd met 0,20 Euro en de rest van de dranken met 0,10 Euro.

KRAAK
Installatietechniek
Kadijk 9, 8463 VC Rotsterhaule
telefoon (0513) 55 19 65

C.V.-ketel vervanging
Centrale verwarming
Gas, water en sanitair
Dakbedekking
Zinkwerk

K. Waterlander
haarden & kachels
In- & verkoop van gebruikte hout- & gaskachels
schoorsteenvegen en kachelreparatie
Boerestreek 1
8463 TH Rotsterhaule
Tel.: 0513-551067 • Fax: 0513-552436

Hier had uw ADVERTENTIE Kunnen staan

Alles voor iedere sport.
specialist in verenigingsartikelen.
SPORTHUIS Glas
Midstraat 39 - Telefoon (0513) 412647
❖ Grote sortering sportprijzen ❖ Eigen graveerinrichting
Naamplaten in alle soorten en maten!

Uitvaartvereniging Sintjohannesga e.o.

Uw vereniging voor een betaalbare en naar Uw wens verzorgde uitvaart.

Uitvaartverzorgen R. Hoornstra Jousterweg 112, 8465 PM Oudehaske,
tel. 0513-677481 dag en nacht bereikbaar

Voor inlichtingen kunt u contact opnemen met de voorzitter:
G. De Heij Hogedijk 44 Sintjohannesga tel. 0513 - 55 11 60

VOEGBEDRIJF
Visser Joure
Pr. W. Alexanderstraat 86
8501 ME Joure
Tel. 0513-415090
Fax: 0513-412313
Mobiel: 06-53173764

land - en tuinbouwartikelen
KERSTMA - HEIDA
0513 - 551216

Akkerman
Mechanisatiebedrijf
MASSEY FERGUSON
Tel. 0513-551283/551239
Fax 0513-551852
Mobiel 06-53678441
Streek 36 - postbus 2
8464 ZJ Sintjohannesga

Rabobank Rotsterhaule
We zijn net zo thuis in de buurt als u...
Rabobank Rotsterhaule Streek 138
Telefoon (0513) 551644

De Rabobank is een bank met een idee. Het idee dat je samen sterk bent. De Rabobank heeft als geen ander een traditie van samenwerken en bouwen aan relaties. Het is een bank van mensen vóór mensen. Dat merkt u al snel in het persoonlijke contact. Elke Rabobank staat midden in de samenleving. Daarom zijn we vaak betrokken bij activiteiten in het bedrijfsleven, verenigingen en scholen. We weten wat er leeft, ook als het niet om bankzaken gaat. Kortom, we zijn een bank die net zo thuis is in de buurt als u.

Koninklijke onderscheiding voor Wijtze Venema

J.C. 20 okt 2004

SINTJOHANNESGA - De 71-jarige Wijtze Venema is zaterdag koninklijk onderscheiden in café van der Zwaag in zijn woonplaats. Hij werd daar gedecoreerd als lid in de Orde van Oranje Nassau.

De gedecoreerde Wijtze Venema en zijn echtgenote stonden zaterdagavond in de schijnwerpers. (foto: Diok Verton)

Venema was nietsvermoedend naar de gelegenheid gekomen om zich in te laten schrijven voor de gezelligheidsrit die werd gehouden ter ere van het vijftigjarig bestaan van de plaatselijke oranjevereniging Sintjohannesga en omstreken. Aan deze vereniging is hij veertig jaar verbonden geweest. Overigens kwam hij niet toe aan deelname aan deze rit. Toen hij ging zitten en al zijn kinderen en kleinkinderen zag evenals een aantal genodigden dat daar eigenlijk niet hoorde, kreeg hij argwaan. Op dat moment werd hij echter al door voorzitter Sierd van der Meulen naar het podium gehaald. Nadat wethouder Gerard Hemmes Venema de versierselen had opgespeld reageerde de gedecoreerde met de woorden: 'Maar ik heb dit niet alleen gedaan, we waren altijd een ploeg.'

Venema, die in 1933 werd geboren, kwam in 1964 als commissielid bij de oranjevereniging Sintjohannesga en omstreken. In 1973 werd hij gekozen tot bestuurslid en kreeg hij binnen het bestuur de functie van secretaris. Vanaf 1985 tot 2004 heeft hij de functie van voorzitter bekleed.

Hoogtepunt uit het bestaan van de Oranjevereniging was in 1965 de trekker behendigheidswedstrijd. Venema nam zitting in de commissie om het parcours uit te zetten. De trekkerwedstrijden bestaan nog steeds en de gedecoreerde maakt nog steeds deel uit van het team dat, eveneens zaterdag, de veertigste behendigheidswedstrijden organiseerde.

Als secretaris had Venema een heel andere rol. Zo trof hij veel organisatorische voorbereidingen voor de feesten, zoals vergunningen aanvragen, redactionele artikelen schrijven, advertenties plaatsen, programma's maken, verslagen van de feesten schrijven en contacten onderhouden met de scholen. In 1995 was Venema nauw betrokken bij de organisatie van de grote herdenking 50 jaar na de oorlog.

De functie die Venema binnen de vereniging bekleedde, is er eentje waar hij het hele jaar mee bezig was. Hij besteedde dan ook minstens tweehonderd uur op jaarbasis aan het vrijwilligerswerk rond de Oranjecommissie. Het bestuur en de feestcommissieleden stelden in hun aanbeveling dat Venema een 'bijzondere prestatie' heeft geleverd door veertig jaar lang een bijzonder groot deel van zijn vrije tijd op te offeren voor de Oranjevereniging en met volle overgave mee te doen aan het organiseren van dorpsfeesten.

Venema is een gerespecteerd man en wordt in het dorp bijzonder gewaardeerd. Hoewel hij afgelopen voorjaar de voorzittershamer al heeft overgedragen, was hij zaterdag erg nauw betrokken bij de organisatie van de trekkerwedstrijden.

De talenten van de toekomst F3

D.W.P. F3 – 8 oktober 2004

Juist op de zaterdag dat beide jeugdleiders afwezig waren, was de D.W.P.-fotograaf aanwezig om de fotoos op de website even te actualiseren. Binnenkort dus op herhaling om iedereen er op te krijgen. Hier alvast een voorproefje en een kleine tip: KOM GERUST EENS KIJKEN HOE FANATIEK DEZE MANNETJES BEZIG ZIJN.

Meer familieberichten

- Duke van Hes, de echtgenote van Joke van Hes heeft een zware operatie ondergaan in ziekenhuis Tjongerschans te Heerenveen, ze heeft nog een lange weg te gaan, we wensen haar namens geheel D.W.P. heel veel sterkte met dit moeilijke en zware proces.
- Op 11 september is Lute Piter geboren, broertje van Douni, Elvia Zwaanthe en Silke – Tjerk en Anna van Slageren – Kadijk 10 – 8463 VC Rotsterhaule. Gefeliciteerd

Informatie pupil van de week

Wat is precies de bedoeling?

Bij alle thuiswedstrijden van het eerste elftal mag de pupil van de week de aftrap verrichten. De aanvang van de wedstrijd is altijd om 14.30 uur. Je moet dan om 13.45 aanwezig zijn (liefst in voetbaltenue). Wil je ook de wedstrijdbespreking volgen (voor de echten) dan een kwartiertje eerder. Je wordt opgevangen door Mindert Mulder, de assistent scheidsrechter van ons eerste elftal. Voor de wedstrijd kun je je verkleden in de kleedkamer met de echte spelers van het eerste elftal, je krijgt daarna een echte leren voetbal met de handtekeningen van alle spelers, leider en hoofdtrainer.
Deze bal wordt je aangeboden door het actiecomité. Na de warming-up waar je aan mee mag doen kun je de eerste helft volgen vanuit de dug-out. In de pauze krijg je patat en drinken daarna is het gebeurd. Onderstaand het schema van de komende pupillen, je krijgt bericht van je eigen leider wanneer je aan de beurt bent. Bij verhindering dit zo spoedig mogelijk doorgeven aan **Jan Knijpstra, tel. 55 20 07**

Concept indeling komend seizoen

datum	wedstrijd	Naam spe(e)l(st)er
04 september	D.W.P. – C.V.V.O.	-
18 september	D.W.P. – sc Joure	Wilco Jager (F3)
02 oktober	D.W.P. - Oeverzwaluwen	Fenna Stoelwinder (MP2)
16 oktober	D.W.P. – Flevo Boys	-
23 oktober	D.W.P. – D.E.S.Z.	Maarten Bandstra & Wieger Dirk Bos
06 november	D.W.P. - Balk	Immie de Jong Annelisa Cornel (MP2)
20 november	D.W.P. - Scharnegoutum	Ilse van Milgen (f2) & Sjoerd Bos (F1)
11 december	D.W.P. – SVM Marknesse	Richard Akkerman & Marten Huisman
05 maart	D.W.P. - Bolswardia	Arend Jansen & Kevin de Vries
19 maart	D.W.P. – Olde Veste '54	Joost Röling & Arjan van der Tweel
02 april	D.W.P. - Heeg	Marco Hoonstra (F3)
23 april	D.W.P. - Mulier	

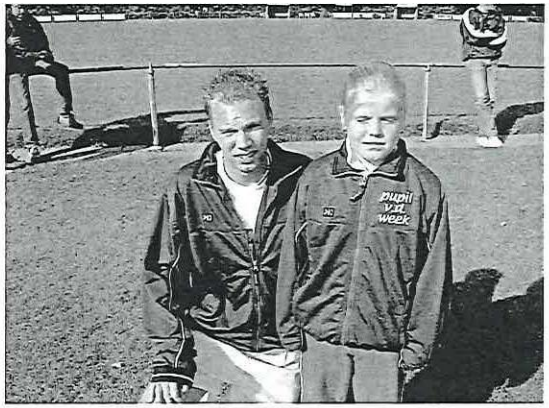

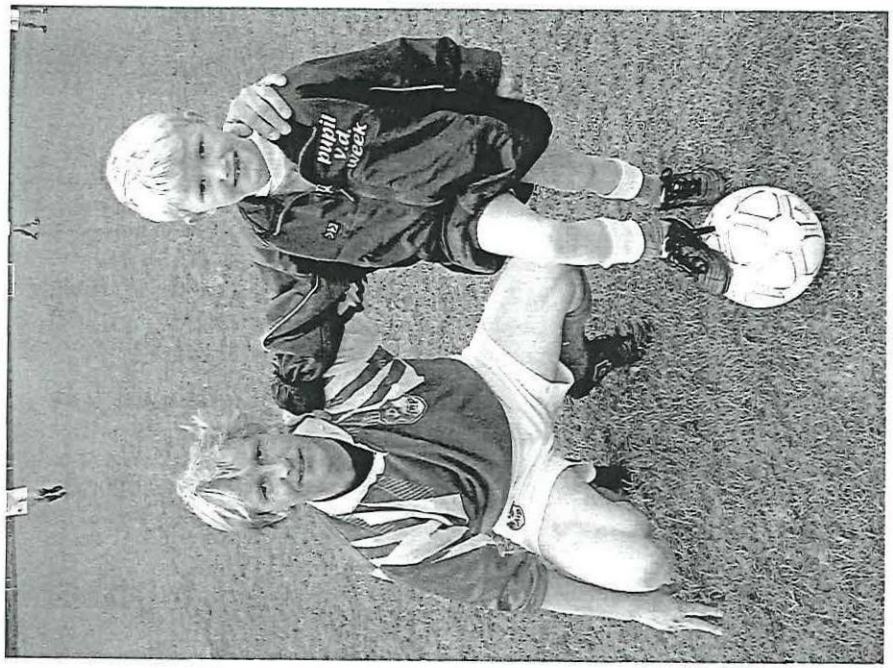

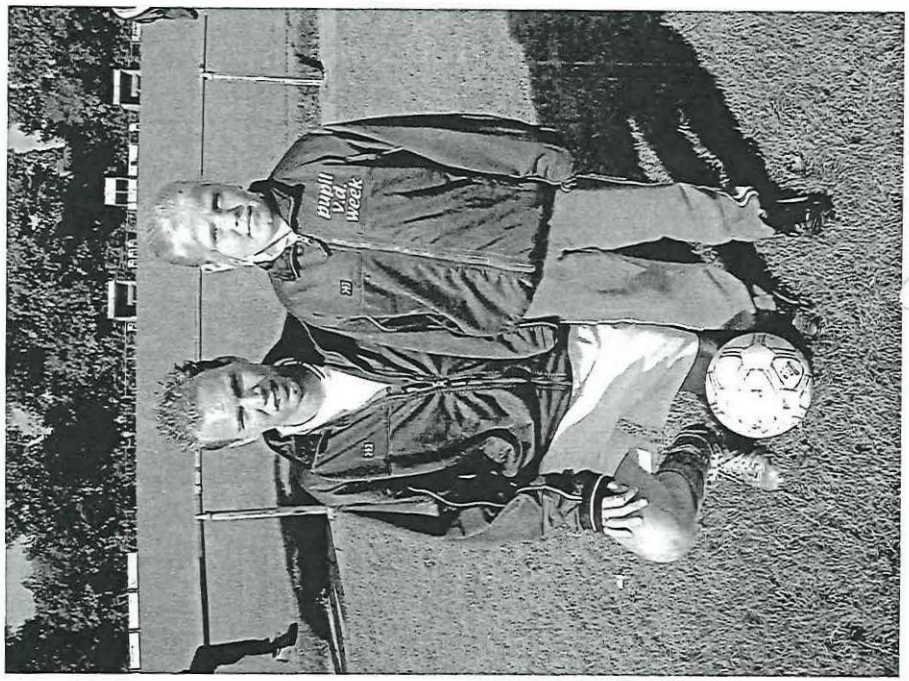

In de schijnwerpers D.W.P. F2

D.W.P. F2 – 8 oktober 2004

D.W.P. F2 is versterkt door enkele fanatieke meisjes, Jaap en Henry schreeuwen soms hun longen uit hun lijf, maar of dat nu altijd werkt?

Luc en Helena hebben we wederom een zoon bij, na Jelmer is op 16 oktober ARON geboren – gefeliciteerd.

Een nieuw leven
klein en teer
is toch heel bijzonder
we beseffen ook deze keer
het is en blijft Gods wonder

Luc, Helena & Jelmer Pen
It Harspit 36
8494 PS Nes
Tel. 0566 - 650 233

Wat zijn we blij met
onze prachtige zoon
en mijn lieve broertje

Aron

16 oktober 2004
Hij weegt 3200 gram

Wist u dat .....

- de keepers van D.W.P. en sc. Joure en de spits van sc. Joure er vreemde hobby's op nahouden, namelijk rally-rijden met consumptie!
- er in Heerenveen een nieuwe sport is ontstaan? namelijk motorkap springen voor stevige jongemannen.
- De jaren van Douwe Dijkstra aardig beginnen te tellen zodat een klein leesbrilletje zo nu en dan noodzakelijk is bij het invullen van de wedstrijdformulieren.

- Sippe Smeding eerst is geopereerd aan de nieren en kortgeleden zijn been brak op het werk.
- Leider Geert het nog jaren moet uithouden voordat pakesizzer Jeroen in de basis staat.
- Het gemaakte shirt en trainingspak dan zeker niet meer zullen passen.

- D.W.P. nog een reporter zoekt voor het maken van een verslag van het eerste elftal wekelijks in de Jouster Courant, opgave bij de secretaris. We verwachten een reactie van de vaste supporters.
- In de zomervakantie druk werd geoefend voor een basisplek in de 1e veteranenteam van D.W.P.

- Nog een kleine tip: voor uitslagen, het programma van deze week:

w.w.w. vvdwp.nl

D.W.P. MP1-MP2 meisjes

D.W.P. meisjes – 8 oktober 2004

Dit seizoen is er voor het eerst in de geschiedenis van D.W.P. 2 meisjesteams in de wei, zaterdag 8 oktober kwam wat ongelukkig uit voor de foto omdat enkelen niet aanwezig waren en er enigszins is verschoven, ook hier geldt dat er nog een actuele foto moet worden gemaakt. Zaterdag 16 oktober voor de beker: D.W.P. MP 1 tegen Flevo Boys (grils) 1 4-3 (grote klasse – gefeliciteerd- we bekeren verder)

ONZICHTBARE STADIONRECLAME IS GOUDMIJN

In het stadion zie je er niets van, maar de oplettende tv-kijker heeft ze natuurlijk al gezien, want tijdens samenvattingen van eredivisiewedstrijden op tv duiken er sinds kort naast het doel ineens twee reclameborden op. Ze zijn groot, vallen op en de spelers lijken er gewoon doorheen te lopen. Dat klopt ook, want het is virtuele reclame.

Bij de NOS zijn inmiddels de eerste klachten binnen gekomen weet hoofdredacteur Nooter. "De meeste mensen vragen of we nog meer geld willen verdienen als NOS. Maar wij verdienen er niets aan. Het is een activiteit van de NV Eredivisie en de clubs. Die ontvangen het geld."
De clubs zelf zijn enthousiast over de nieuwe reclamemogelijkheden waarbij de echte borden ontbreken en de computer de televisiebeelden levert. Maar de reclame mag virtueel zijn, de opbrengst is dat zeker niet. Alleen Ajax rekent al op zo'n half miljoen euro per seizoen aan extra omzet.... Een normaal reclamebord in de Arena kost gemiddeld per seizoen al snel twintigduizend euro, voor een virtuele reclame is dat het vier tot vijfvoudige omdat de advertentie veel en prominent in beeld is. Zo zendt alleen al Studio Sport iedere week tussen de acht en 24 minuten uit van Ajax. Tijdens de samenvatting van gemiddeld twaalf minuten is de adverteerder daardoor 75 procent van de tijd in beeld. De virtuele reclame die niet in het stadion, maar alleen op tv te zien is is er gekomen nadat het Commissariaat voor de Media gaf eind vorig jaar toestemming gaf nadat de virtuele reclame in het buitenland populair was geworden en Nederland dus niet kon achterblijven.

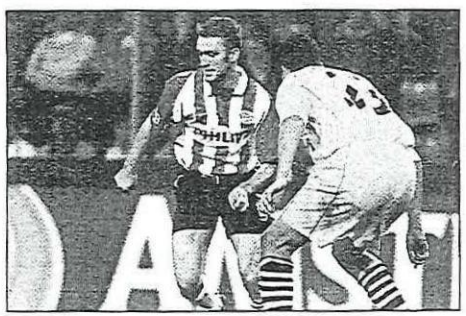

D.W.P. F1

D.W.P. F1 – 8 oktober 2004

D.W.P. F1 komt dit seizoen in actie met twee geheel nieuwe jeugdleiders, Danielle Koopmans en Wiebe van der Kamp proberen deze jeugd het nodige bij te brengen.

Jan en Rigtje feliciteren wel met de geboorte van hun twee meisjes

Twee hele kleine mensjes
ieder heel apart
Straks elk zijn eigen wensjes
maar samen de start

De trotse ouders zijn:

Jan en Rigtje Schokker
Skoolekers 2
8464 PG Sintjohannesga
Tel: 0513-552811

Dolgelukkig zijn wij met onze tweeling.

Sanne 2360 gram en Femke 2035 gram

zijn geboren op 11 oktober 2004

Club van 100	vrienden van v.v. D.W.P.
Bertus van Zwol	Minne Modderman
Atze van Stralen	Franke Sloothaak
Willem Jager	Eibert Jager
metselbedrijf DUAN - Joure	Bauke Algera
voegbedrijf Visser - Joure	Ype Bijker & Albert Hol
voegbedrijf LAFRA - Joure	Jan & Anneke Lageveen
spelers D.W.P. 2	Jan & Leny Knijpstra
Siebe Poepjes	Remco ten Hoeve
Jari Bokma	Rients Bokma
Hessel Knijpstra	Café 't Kroegje - Heerenveen
Wiebe van Es	Hennie & Minne Modderman
Eelke Westra	Sippe Smeding
Jan de Vries	Remmelt Modderman
Hendrik & Afina	Sjirk & Jessica
Herman & Mariejette de Heij	Durk & Jolt Jager
voegbedrijf B. van Stralen	René Hulzebos
René Krikke	Piersma-van der Ven
Peter Hulzebos	André Foppes
Modderman koek & banket	Jan Ype & Anno Holtrop
voegbedrijf H.J. Sloothaak	Anne & Grietje Knol
Henk van Hes	Wietze Toering
Johan Kok	Minke & Geert de Jong
Atze Pieter van Stralen	
Aanmeldingen bij Minne Modderman, tel. 55.17.64	

In de schijnwerpers D.W.P. D2

D.W.P. D2 – 8 oktober 2004

Zaterdag 9 oktober 2004 D.W.P – Oudega.
Zaterdag 9 oktober om 10:30 de aftrap voor D.W.P D2 tegen Oudega D2.
Zaterdag is een mooie overwinning geboekt door D.W.P tegen Oudega.
Door onder andere veel goals en goed verdedigingswerk.
Weliswaar een paar blessure's maar die zijn snel verholpen door onze E.H.B.O medewerkers Mindert Mulder en Jelle Krikke. Veel goals zijn uit corners gemaakt waaronder een heel mooie kopbal in het midden van de goal. Jammer toch nog een tegentreffer. De goals voor D.W.P zijn gemaakt door Sven Mulder [2] Anton Holtrop [3] Roelof Vaatjes [1] en Rinke Krikke [2] en de verdediger van Oudega. [1].

Rinke Krikke

Voetbalnieuws van D.W.P. E2

Na de zomervakantie is het E2 elftal met een aantal nieuwe spelers en een nieuwe leiding (Arjen Veenstra & Anne Berger) begonnen aan het nieuwe voetbal seizoen in de 2e klasse van de KNVB. Voor een aantal spelers die vanuit de F-jes doorgestroomd zijn naar de E's zijn de tegenstanders nu wel wat groter en forser dan men gewend was.
Doordat we binnen het team nog niet beschikten over een vaste keeper was er besloten om de per speelhelft de keeper en de aanvoerder te laten rouleren. Hierdoor hebben alle spelers van het E2 elftal inmiddels een behoorlijke portie keeper ervaring opgedaan tijdens de gespeelde wedstrijden maar dit heeft echter niet kunnen resulteren in het tegenhouden van de goals van de tegenstanders.

Tijdens de eerste uitwedstrijd tegen CVVO bleek het "min waar op é Lemmer te zijn" wat een doelpunten regen teweeg bracht die onze beide keepers Rick van Hes (1e helft) en Mark Bouwhuis (2e helft) niet konden stoppen. Resultaat 0-9. Ook tijdens de wedstrijd tegen ONS uit Sneek bleek de tegenstander een maatje te groot. Ondanks verwoede pogingen van onze keepers Arjen Vaartjes en Jeremy Veenstra werd ook deze wedstrijd verloren met 0-9. In de wedstrijd tegen d'Olde Veste konden ditmaal de keepers Rinze Mulder en Niels van Keeten de goals ook niet tegenhouden. Uitslag 0-10. Na deze wedstrijden werd er tegen Gorredijk het 1e doelpunt gemaakt door een voortreffelijke kopbal van Eric Akkerman in de 1e helft. Helaas konden Volken Huisman (1e helft) en Eric Akkerman (2e helft) ditmaal als keeper een aantal tegen goals niet voorkomen. Uitslag 1-4.
De wedstrijd tegen Nieuweschoot liet een aantal mooie kansen zien waarin ook beter werd overgespeeld en het positiespel duidelijker naar voren kwam. Helaas voor onze keepers Jacob Berger en Rick van Hes konden zij een aantal ballen niet tegenhouden . Uitslag 0-9.
Tijdens de wedstrijd tegen LSC 1890, een club met een rijke voetbalhistorie, werd het ergste gevreesd. De heren van deze club waren nl. een maatje groter! Echter de spelers van E2 lieten zich hierdoor niet imponeren en zetten hun beste beentje(s) voor en dit leidde ertoe dat Rick van Hes in de 1e helft middels een mooie inschuiver het winnende doelpunt kon maken. De keepers Mark Bouwhuis en Arjen Vaartjes slaagden er ook nog eens in om de goal schoon te houden. Zodat met de uitslag 1-0 de eerste drie wedstrijd punten werden behaald. Op de ranglijst met in totaal 12 clubs vertoeven we op dit moment op de 10e plaats.

Hiernaast een tekening van Rick van Hes van deze boeiende wedstrijd.

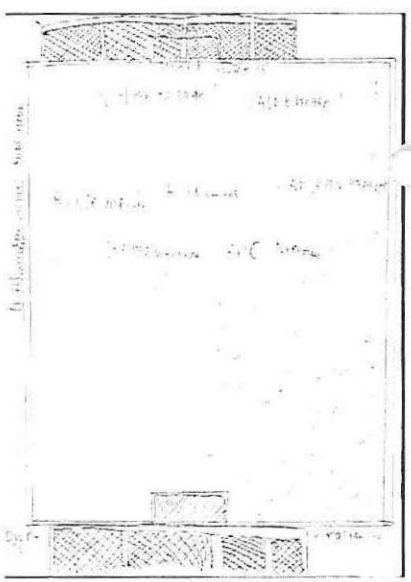

BALSPONSORS 2004/2005

Van de ontvangsten van de balsponsors wordt de ballenvoorraad van de gehele vereniging op peil gehouden. Van training- tot wedstrijdballen van senioren tot jeugd. De balsponsors worden vermeld in het programmaboekje welke bij elke thuiswedstrijd van het eerste elftal wordt verkocht en op het speciale ballenbord in de kantine. Iedereen bedankt voor de spontane medewerking.

Autobedrijf Siton Suzenaar	**Heerenveen**
Aannemersbedrijf A. Fekken bv	**Scharsterbrug**
Kapsalon Anneke	Sintjohannesga
Paviljoen camping Tjeukemeer	**Rohel**
Bouwbedrijf Cornel	**Joure**
Jonkman Transporten	**Haskerhorne**
Boss Classics Mini specialist	**Sintjohannesga**
Gerrit de Jong	**Sintjohannesga**
Tankstation H. Bakker	**Echten**
Metselbedrijf DUAN	**Joure**
Motorhuis Esvana	**Rottum**
Handelsonderneming Elly Verwoert	**Drachten**
Café 't Skoffeltsje	**Heerenveen**
Vleesvee & vleeshandel M.S. de Jong - Kuipers	**Rotsterhaule**
Voegbedrijf S.V.S.	**Joure**
Eetcafé van der Zwaag	**Sintjohannesga**
Restaurant Koningshof	**Heerenveen**
Auto Joure b.v.	**Joure**
Meermarkt Bertus van Zwol	**Rotsterhaule**
Voegbedrijf W. de Jong	**Heerenveen**
Café 't Kroegje	**Heerenveen**
Slump & Bos complete woninginrichting	**Drachtstercompagnie**

Interesse voor ballensponsoring bel:
Herman Roffel, 0513 - 55 20 12