30 december a.s.

organiseert

DWP

een

Oliebollenaktie

Oliebollenaktie

Oliebollenaktie

verspreiding: huis aan huis.
Sint Jansgea e.o.,
afhalen in de kantine is ook mogelijk

,it wite pealtsje'

voetbal vereniging

de wite peal

opgericht 19 juni 1947 *rotsterhaule*

D.W.P.

Club-festiviteiten

* **zaterdag 17 december**, zaalvoetbaltoernooi D pupillen, "sporthal te Akkrum" aanvang 9.00 uur.

* **woensdag 21 december a.s.**, "rolladereceptie" aanvang 20.00 uur, kantine D.W.P.

* **24 en 25 december KERSTDAGEN**

* **27 december**, bestuursvergadering.

* **27 december**, zaalvoetbaltoernooi B junioren, "De Telle" Heerenveen, aanvang 9.00 uur.

* **28 december** mix-zaalvoetbaltoernooi senioren te Munnekeburen. aanvang 19.00 uur (einde 22.00 uur)

* **29 december**, inpakken van de gebakken oliebollen.

* **30 december**, oliebollenaktie, aanvang 9.30 uur.
* **30 december**, zaalvoetbaltoernooi A junioren, "sporthal te Lemmer, aanvang 9.00 uur.
* **30 december**, zaalvoetbaltoernooi, C junioren "sporthal te Munnekeburen", aanvang 9.00 uur.

* **31 december 1994 / 1 januari 1995**
Oppassen dat er niet teveel wordt gegeten en gedronken.

* dinsdag **3 januari** "nieuwjaarsreceptie, kantine D.W.P., aanvang 20.00 uur.

KOM VOETBALLEN! welkom bij.....

WORDT LID ..

voetbal vereniging **de wite peal**

senioren: Jan Knijpstra, tel. 05137 - 52007
jeugd : Anneke Sloothaak-Visser, tel. 05137 - 51964

Voetbalvereniging D.W.P.

KOM VOETBALLEN! welkom bij.....

WORDT LID ..

voetbal vereniging de wite peal

senioren: Jan Knijpstra, tel. 05137 - 52007
jeugd : Anneke Sloothaak-Visser, tel. 05137 - 51964

KERST

Vuurwerk. Hou 't leuk.

Je hebt maar twee ogen, twee oren en tien vingers. En daar moet je nog je hele leven mee doen. Hou dus deze dingen even in de gaten: steek vuurwerk altijd aan met een sigaret of sigaar en nóóit in je hand. Kijk goed uit wáár je het gebruikt. Je maatjes hebben ook maar twee ogen.

Koop alleen vuurwerk met een Nederlandse gebruiksaanwijzing. Blijf van weigeraars af. Die knallen altijd onverwacht uit elkaar.

En 't belangrijkste: doe niet stoer. Da's veel te link.

Ook dit jaar is weer bijna ten einde, bij het maken van dit informatieblad hopen wij dat een ieder weer voorzichtig zal zijn met vuurwerk: tot volgend jaar!

Bestuursleden, aktiekomité, leiders, trainers en vrijwilligers wensen u vanuit het klubhuis allen gezegende Kerstdagen en een goede Jaarwisseling.

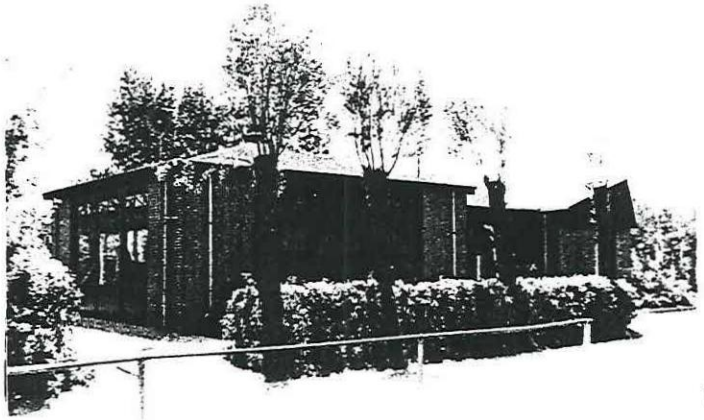

Hier komt dan het eerste informatieblad van dit seizoen 1994/1995, de bedoeling is dat het blad halverwege december zal worden verspreidt, sommige leden zullen hem misschien tegen de Kerstdagen krijgen.
Door het ontbreken van de nodige tijd en al moeite die je moet doen om kopie voor dit blad bij elkaar te krijgen wil één en ander nog wels eens vertragend werken.

Ditmaal echter wederom een blad boordevol informatie, de vaste rubrieken van de bestuurstafel, jeugdnieuws, standen van alle elftallen/teams, verslagen, mededelingen en andere kleine wetenswaardigheden. In ieder geval veel leesplezier.

* * * * * * * *

Op vrijdag 2 september 1994 hielden wij in de kantine onze jaarlijkse Algemene Ledenvergadering.
Om klokslag 8 uur (zonder het Sintjûtster kwartiertje u leest het goed) opende voorzitter Rudie Vis de vergadering met een woord van welkom aan de 25 aanwezige leden.
Na de opening had de voorzitter ondermeer nog de volgende mededelingen:

* dit jaar waren er geen persoonlijke uitnodigingen verstuurd, dit stond vermeld in het laatste "It Wite Pealtsje".

Sommigen vonden dit niet voldoende en dachten dat kort voor de vergadering persoonlijk iedereen nog met een briefje bericht moest hebben.
Omdat de opkomst elk jaar bij de Jaarvergadering bijna gelijk is, en het ook altijd de "vaste" klanten zijn vond het bestuur deze vorm van aankondiging voldoende, ook waren overal binnen ons complex diverse affiches opgehangen.
De opmerking van Jan Lageveen dat we op deze manier ook wel sommige leden bewust konden overslaan werd voor kennisgeving aangenomen.

* De voorzitter bedankte vooraf Jan Lageveen voor alle werkzaamheden die hij in de kantine had verricht, een bloemetje en een groot applaus was dan ook wel terecht.
* Na alle drukke werkzaamheden (vanaf de wintermaanden) zijn wij als bestuur bijzonder trots op hoe ons complex er momenteel bij ligt. Plannen om de problemen en dan met name bij de w.c.'s zaterdags worden momenteel bij de kop genomen.
* Ook besloot het bestuur dat door de week geen gebruik meer kan worden gemaakt van de koelkast in de bestuurskamer.
  Er wordt niet gekeken op een gratis kopje koffie, ook bij vergaderingen mag gerust een potje bier worden gebruikt, doch aan het einde van het vorig seizoen liep het gebruik een beetje uit de hand.
  Ook de opzet van het gebruik van deze koelkast was om deze alleen zaterdags te gebruiken.
* De vergadering wordt gevraagd hoe men denkt over een nieuwjaarsreceptie, iedereen was van mening dat dit maar eens nader moest worden uitgewerkt. (bericht hiervan elders in dit blad).
* Ook werd gevraagd naar een gezamenlijke feestavond aan het einde van het seizoen, ook hier was iedereen wel voor te vinden. Gedacht wordt aan het plaatsen van een tent met een live-bandje. Idee zal nader worden uitgewerkt.

* Tot slot heeft het bestuur besloten om tot de winterstop geen lichtoefenwedstrijden te laten spelen op het B-veld.

Allereerst moet er worden gekeken hoe het veld zich houdt tijdens de trainingen, zaterdags moet er ook nog normaal op kunnen worden gevoetbald.
De trainingen dienen op het huidige trainingsveld te moeten worden afgewerkt, richtlijnen bij uitwijken zijn aan de trainers bekend gemaakt.
Na verloop van enkele weken bleek echter dat het B-veld zich uitstekend hield, ook het weer was hier uiteraard op van invloed.
Zodoende besloot het bestuur dat ieder elftal voor de winterstop een lichtwedstrijd mocht plannen, leiders zijn hiervan in kennis gesteld.
Vooral van de zijde van de kleinere jeugd was hiervoor belangstelling.

Door een verschuiving in het programma (receptie trouwerij Albert Huisman) kwam allereerst onze zeer gewaardeerde penningmeester aan het woord. Op vakkundige wijze gaf hij weer tekst en uitleg bij het financieel verslag.
Ook het financieel verslag van het aktiekomité werd dit seizoen voor het eerst behandeld in de ledenvergadering, Wiepie Krist had op alle kritische vragen een goed antwoord.
Met een woord van dank aan beide penningmeesters gingen we naar het volgende agendapunt; verslag kaskommissie.

Van de kaskommissie bestaande uit Klaas Veenma en IJke de Jong was niemand aanwezig, wel hadden beiden alle stukken akkoord bevonden.
Voor de kaskommissie van dit seizoen (94/95) werden aangesteld: IJke de Jong en Bertus van Zwol met als reserve: Durk Jansen.

Daarna was het de beurt aan de secretaris welke kwam met een uitgebreidt jaarverslag van het seizoen 1993/1994, dit keer niet overstemd door de hevige regenbuien, zoals vorig jaar.
Na een korte pauze waarin uiteraard een kopje koffie werd genuttigd volgde het jaarverslag van de jeugd.
Ook op dit met zorg gemaakte verslag waren geen verdere opmerkingen en waren we gekomen bij de bestuursverkiezingen.

Aftredend waren: Gerrit Aalbers, Jan de Vries en Catharinus Visser.
Beide eerstgenoemden waren herkiesbaar en op voordracht van het bestuur was Gauke Brouwer bereidt gevonden de opengevallen plaats van Catharinus in te nemen.
Er waren geen tegenkandidaten binnengekomen en verder geen op- of aanmerkingen zodat het voorstel van het bestuur werd uitgevoerd.
Gauke Brouwer was de nieuwkomer binnen het bestuur hij zal zorg dragen voor de uitvoering aan onderhoud gebouwen, materialen e.d.
Een (groot) woord van dank van de voorzitter was er natuurlijk voor de afscheidsnemende Catharinus (voor de meesten toch Catrinus) Visser.
Hem werd tevens een kadobon overhandigd, waarna voorzitter Vis, Minne Modderman (vice-voorzitter FVB) naar voren riep.
Na een uitgebreid verhaal (we kennen Minne), terugblikkend op het verleden en het

(overgenomen uit het Friesch Dagblad van 26 september 1994)

'Ideale tarieding: protte wedstriden, bytsje trene'

FVB-toernooi spekstakelstuk

Harkema – Sportpark De Bosk was zaterdag het decor van hét spekstakelstuk van de negentigjarige FVB. In de 95 uur durende voetbalmarathon streden 173 finalisten om Frieslands hoogste eer.

EDWARD JORNA

"Ik ben uitgeknepen", stelt Marten Dijkhoff, voorzitter van de jubileumcommissie FVB, pal voor de prijsuitreiking. "Vannacht heb ik even een paar uurtjes in de auto geslapen, maar dat was dan ook alles", aldus Dijkhoff, die een maand toernooivoetbal als heel positief heeft ervaren. "Er is zo goed als geen wanklank gevallen".

De voetbalmarathon in Harkema startte vrijdagmiddag rond de klok van half zes. Op de beide hoofdvelden van Harkema Opeinde en Harkemase Boys draaide de carrousel ook in de nachtelijke uurtjes gewoon door. In de kantine van Harkemase Boys lessen de uitgeschakelde elftallen dan al met het gele vocht hun dorst. Een enkel team dat nog in de race ligt, waagt zich er ook al aan . . .

"Ik weet niet of we het een tweede keer zouden doen", puft Dijkhoff. Gelukkig voor de jubileumvoorzitter hoeft hij niet over dat onderwerp te redetwisten. Het jubileumtoernooi was een éénmalig gebeuren. Het centraal middelpunt van een jaar voetbalfeest bij de FVB, dat nog hooguit twee jaartjes voor de boeg heeft.

De herstructuring in het amateurvoetbal houdt het einde van het huidige afdelingsvoetbal in. Het eeuwfeest ziet de Friese Voetbal Bond daardoor in het water vallen, waarop het de negentigste verjaardag als 'koninginnejaar' verkoos.

Twaalf districten

Zoals de plannen er nu voorliggen worden de twintig afdelingen in Nederland teruggebracht tot twaalf districten. Friesland vormt in dat plaatje met de huidige afdeling Groningen één district. Op de Algemene Vergadering amateurvoetbal van 4 juni dit jaar bood de KNVB de afdelingen echter de mogelijkheid tot verdere samenwerking. Friesland en Groningen zien wel wat in een districtvorming met de afdelingen Drenthe en Zwolle. "Het uitgangspunt is een optimalisering van de competitie-opzet", aldus Sido Wieringa, afdelingsmanager van de FVB. "Concreet houdt dat in dat alleen de landelijke competities voor rekening van het bondsbureau in Zeist komen".

De 'rest' moet in de toekomst naar één bondsbureau in dat nieuw te vormen district vloeien. Eén van de knelpunten is onder andere de huisvesting van dat nieuwe bondsbureau. Als mogelijke locatie is het Abe Lenstrastadion genoemd. "Natuurlijk willen wij graag dat het in Friesland komt, maar de andere afdelingen hebben vanzelfsprekend een andere voorkeur. Zo heeft elke afdeling zijn eigen belangen". Arbeidsplaatsen gaat de herstructuring niet kosten, zo verzekert Wieringa. "Er vallen geen gedwongen ontslagen". Binnen twee jaar zal het herstructuringsproces voltooid zijn.

Na strafschoppen

Bij de senioren veroverde RWF de titel. De eersteklasser uit Frieschepalen won na strafschoppen van hoofdklasser Wolvega. RWF-aanvoerder Hans Beute tekende voor de winnende penalty. "De bêste fan Fryslân, dat seit dochs wol wat", vond Beute. En dat voor een eersteklasser. "Mar wy komme wol hegerop", verzekerde Beute. "Dit jier ha wy in nije groep, mei allegearre jonge knapen. Dat dit is fansels in aardich sukseske".

Beute en z'n teamgenoten hadden zich 's nachts verzekerd van een finaleplaats: Sint Annaparochie, Ternaard en Foarút werden beentje gelicht. "Doe ha wy earst mei ús allen by Hepke en Joke út iten west. En dêrnei nei ús nêst". RWF nam na tien overwinningen in het toernooi de bokaal in ontvangst. "Dit is in ideale tarieding op it seizoen", stelde Beute. "In protte wedstriden, in bytsje trene".

Na een maand toernooivoetbal zakten de competitie-leiders van de FVB zaterdagavond eens lekker onderuit in de stoel. Gelukkig maar dat vanaf zaterdag weer alles bij het oude is . . .

Cijfers jubileumfinale

Uitslagen finale: Senioren: klasse A: RWF – Wolvega 0-0 (RWF w.n.s.); B: Kollum 2 – Blauw Wit '34 5 1-1 (Kollum w.n.s.); C: 't Fean '58 4 – Zwaagwesteinde 5 0-0 ('t Fean w.n.s.). Senioren 35+: Wykels/Hallum – Harkema Opeinde 0-0 (Wykels/H. w.n.s.); Dames: klasse A: 1. De Wâlde, 2. FFS, 3. Robur (poule-systeem) B: Friso – Read Swart 2-0.

A-junioren: klasse A: DIO/Oosterwolde A1 – BCV A1 0-0 (DIO w.n.s.); B: QVC A1 – Bergum A1 0-3; C: Heerenveen A2 – Makkum A2 1-1; **B-junioren: klasse A:** BCV B1 – Zeerobben B1 2-0; B: CSL B1 – Wykels/Hallum B1 1-1 (CSL w.n.s); C: Bakkeveen B1 – LAC Frisia B2 0-1; **C-junioren: klasse A:** Be Quick Dokkum C1 – Heerenveen C1 1-5; B: Makkum C1 – Dronrijp C1 0-2; C: Zeerobben C2 – Broekster Boys C2 1-1 (Zeerobben w.n.s.).

D-pupillen (elftallen): klasse A: Buitenpost D1 – Heerenveense Boys D1 0-2; B: Stiens D1 – Cambuur/Leeuwarden D2 4-3; **D-pupillen (zeventallen): klasse A:** DTD D1 – NOK D1 3-3 (DTD w.n.s.); B: 1. Oerterp D2, 2. De Blesse D2, 3. VIOD D2 (na poule-systeem). **E-pupillen: klasse A:** LSC 1890 E1 – Udiros E1 2-1: B: Langezwaag E1 – CSL E3 4-1; C: Bakhuizen E1 – Rood Geel E1 0-7; **F-pupillen:** Birdaard F1 – Rood Geel F2 0-1; **Meisjes (elftallen):** 1. ONB, 2. Bergum, 3. Robur, 4. Balk (poule-systeem); **Meisjes (zeventallen):** 1. WZS, 2. Makkum, 3. ONT, 4. MKV '29, 5. VVI (poule-systeem).

1904-1994 KNVB afd. Friesland

Verslag van de eerste periode in het seizoen 1994/1995 van de D-junioren.

We hebben onderhand een aantal wedstrijden afgewerkt vanaf september 1994.
De ene keer hadden we wat meer succes dan de andere. Het leek ook wel alsof we vaker uit dan thuis moesten spelen.
De laatste was op 22 oktober tegen GAVC, die we met een overwinning afsloten.
We hebben toen tot 12 november geen competitiewedstrijd meer gespeeld, alleen nog een keer geoefend tegen de E's.
Op 12 november speelden we de eerste wedstrijd in de nieuwe competitie.
Alweer een uitwedstrij, tegen WWS (hadden we op 15 oktober ook al tegen gespeeld en verloren).
Maar met frisse moed tegen we 's morgens naar Wirdum. Het was akelig waterkoud.
Maar na een goede warming-up en bemoedigende woorden kon om 10.00 uur de wedstrijd beginnen.
Helaas kwamen we halverwege de eerste helft met een wat gek doelpunt achter te staan. Maar ons motto is: niet gelijk bij de pakken neer gaan zitten.
Met frisse moed er weer tegenaan. Dat resulteerde op een gegeven moment door goed doorgaan van Marco, die op de rand net binnen het strafschopgebied van achter werd onderuitgehaald, in een strafschop.
Sjoerd Koopmans wist hier wel raad mee en scoorde beheerst 1-1, dit was tevens de ruststand.
Na een lekker warm bekertje thee kwam er een "dreeche twadde helft".
De scheidsrechter liet zich wat teveel door het thuispubliek beinvloeden en floot derhalve beduidend minder goed dan in de eerste helft.
Dit kwam de kwaliteit van de wedstrijd dan ook niet ten goede.
Na ook nog eens minstens vijf minuten te lang te hebben laten doorspelen, werd toch na een moeizame tweede helft, met de eindstand 1-1, de kleedkamers opgezocht om te genieten van een lekkere warme en welverdiende douche.
Goed gedaan jochies.

Aly Krist

VREDE OP AARDE

Straks zingen wij weer met elkaar
Het lied van VREDE OP AARDE
Maar niets is immers minder waar
Heeft 't Kerstfeest nog wel waarde?
De een gelooft dit, de ander dat
Wat is daar dan op tegen?
Het eindpunt naar de hemelstad
Kent immers vele wegen
De een is blank, de ander zwart
Daar is toch niets mee aan de hand?
God kijkt toch enkel naar het hart
Niet naar de buitenkant
Ach mensen, laat het vrede zijn
En komt elkander nader
Want allen zijn wij groot en klein
Toch kind'ren van één Vader.

Rinkje.

Enkele jaren geleden hadden we nog een clubblad, de voorloper eigenlijk van dit informatieblad. Uit het december-clubblad van zes jaar geleden (1988) haalde ik nevenstaand gedicht.

vele werk dat Catrinus voor onze vereniging heeft gedaan, zelfs Annie werd niet vergeten, overhandigde de heer (Minne) Modderman aan Catrinus de .....
"GOUDEN KNVB-WAARDERINGSSPELD".
Een speld die niet iedereen in ontvangst kan nemen, daar moet je eerst wel wat voor doen binnen een vereniging. In het gehele bestaan van D.W.P. ontving alleen Uilke Gongrijp in 1987 deze speld.

Daarna volgde nog de rondvraag, hier werd in verhouding tot de vorige jaren niet veel gebruik van gemaakt, teken dat alles goed draaid.
De volgende vragen kwamen aan de orde:
* *Herman deelde mee dat bestuur kritischer moest omgaan met afscheidnemenede leden.*
* *Sjirk vertelde dat het 4e elftal beschikt over te weinig broekjes en sokken. Als reaktie uit de zaal kwam dat sommigen de bekende DWP-broekjes met streep afgelopen zomer tegenkwamen aan het zonnige Tjeukemeerstrand.*
* *Sietse Drenth had nog een opmerking over het gebruik van het trainings- en B-veld.*
* *Jan Lageveen maakte het bestuur er nog op attent dat het meubilair in de kantine nodig aan vervanging toe is.*

Om 10.00 uur sloot voorzitter Vis deze plezierig en in ontspannen sfeer verlopende vergadering.

* * * * * *

Dit seizoen (94/95) vergaderde het hoofdbestuur al weer enkele malen in de nieuwe samenstelling, in het kort volgt hieronder een opsomming van de belangrijkste gebeurtenissen:
* allereerst opgave gedaan voor het seizoen 94/95: 4 senioren- en 1 veteranenelftallen. Bij de jeugd is er in elke leeftijdsklasse 1 elftal met uitzondering van de E pupillen, hier kennen we 2 teams.
* Op 4 oktober werd door Gerrit Aalbers een avond voor de sponsors van DWP op touw gezet, DWP 1 oefende deze avond, om de lichtinstallatie officieel in gebruik te laten gaan tegen VVI 1.
  Verschillende sponsors gaven hieraan gehoor en hebben dacht ik een plezierige avond gehad.
* Vertegenwoordiging van het bestuur bracht, met wedstrijdbal, een bezoek aan het jubilerende v.v. Delfstrahuizen (60-jarig bestaan).
* Jeugdvoorzitter Sietse Piersma was enkele malen afwezig tijdens de bestuursvergaderingen, hij heeft in oktober te kennen gegeven zijn bestuursfunktie bij DWP niet meer te kunnen uitvoeren.
  Vanaf deze plaats willen wij Sietse bedanken voor al het (bestuurs)werk wat hij de afgelopen periode heeft gedaan. De opengevallen plaats zal tijdelijk worden waarge nomen door Anneke Sloothaak.
* Er zijn 1000 nieuwe D.W.P.-ballpoints besteld, voor belangstellenden (verzamelaars) is er altijd wel één te krijgen.
* Informatiefolder is er gemaakt over de voetbalvereniging D.W.P., deze is huis aan huis verspreid in Sint Johannesga e.o.
* Door een onenigheid c.q. misverstand heeft senioren-coördinator Eelke Westra zijn

bestuursfunktie neergelegd.

* Een tiental nieuwe donateurs melden zich aan naar aanleiding van het gele kaartje in het vorige informatieblad, maar er kunnen natuurlijk nog altijd véél meer bij.

Ook zijn er in het verleden door het overboeken van de donateurslijst in het geautomatiseerd bestand enkele donateurs verdwenen.

Mocht dit bij u zijn gebeurd neem dan even kontakt met de secretaris op. (bij voorbaat dank).

Daarnaast gebeuren er dan nog altijd de dagelijkse verwerkingen van allerhande dingen, waarvan een opsomming teveel ruimte in beslag zou nemen in dit informatieblad.

* * * * * *

Twee jaar geleden is door de A-selektie spelers de **OLIEBOLLENAKTIE** op touw gezet. Na 2 succesvolle akties willen we dit als bestuur niet laten doodbloeden, vorig jaar bleek er een enorme vraag naar oliebollen te zijn binnen ons dorp.
Er is kontakt gezocht met een oliebollenbakker welke op 29 december a.s. ongeveer 8000 oliebollen voor ons zal gaan maken.
Op **30 december** zullen deze goudgele rakkers dan aan de man/vrouw worden gebracht.
We verwachten dan ook weer op een ieders medewerking, vooral van de spelers van de selektie omdat zij deze aktie destijds hebben opgezet. Dus noteer alvast:
!!!!!!! 30 december, oliebollenaktie D.W.P. aanvang 9.30 uur !!!!!!!

* * * * * * *

Dan het volgende; tijdens de afgelopen Algemene Ledenvergadering is er gesproken over een **"nieuwsjaarsinstuif"**, alle aanwezigen waren het er destijds overeens dat dit het proberen waard was.
Zodoende is besloten om deze "instuif" te houden op dinsdagavond **3 januari 1995, aanvang 20.00 uur**, natuurlijk in de kantine.

* * * * * * *

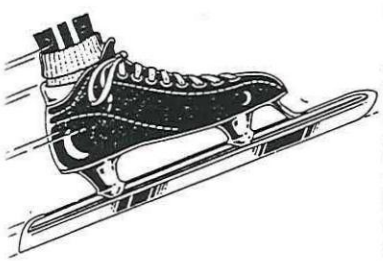

Dan nog een kleine mededeling: enkele maanden geleden heeft onze verzorgster Hendrika Noppert haar pols gebroken.
Zij blijkt ook nog een goed schaatster te zijn en schoot na een "supersnelle" binnenbocht op Thialf onderuit.
Ook nu weer blijkt dat niet alleen voetbal ernstige blessures kan opleveren.
Als vervanger van Hendrika bleek "good old" Jaring Bruinsma weer bereidt haar taak tijdelijk waar te nemen, ook hij kent nog de kneepjes van het vak getuige de vaak komische taferelen die zich op de donderdagavond op de massagetafel afspelen.
(enkelen stuiteren soms tot het plafond aan toe).
Hendrika vanaf deze zijde wensen wij je beterschap toe met deze ernstige blessure en tot horens.

* * * * * * *

Tikkies.....

BESTEL HET BOEK

OM 'T SPEL EN DE KNIKKERS
40 jaar betaald voetbal in Nederland

Dit 240 pagina's tellend meesterwerk over de historie van het Nederlandse betaald voetbal kunt u NU bestellen voor slechts ƒ 53,- (inclusief verzendkosten). Pak een voordeel van ƒ 10,- in vergelijking met de winkelprijs!
Maak ƒ 53,— over naar Rabobank Montfoort rek.nr. 13.46.68.154 of Postbank rek.nr. 5539886 t.n.v. Alpak BV te Lopik, o.v.v. KNVB 40 jaar betaald voetbal.
U ontvangt dit schitterende document, geschreven door Matty Verkamman en Evert Vermeer, in begin december bij u thuis als u nu bestelt.

Zwart geld blijft rollen

De KNVB wil de strijd aanbinden tegen het zwarte geld dat volgens velen kwistig rondgestrooid wordt in het amateurvoetbal. De plannen om amateurspelers voortaan legaal, via een keurig loonstrookje, te betalen, valt bij de meeste amateurbestuurders echter niet in goede aarde. De verklaring daarvoor, van DHC-voorzitter Wicher Schreuders, klinkt volstrekt logisch. 'Legale betalingen lossen helemaal niets op. Je denkt toch niet dat een speler die nu *zwart* wordt betaald er in de nieuwe regeling op achteruit wil gaan. Dus die jongen zal ook in de nieuwe situatie geld in zijn achterzak willen hebben. Komt zijn vereniging daaraan niet tegemoet, dan kiest die speler toch vrolijk voor een andere club. Voor de clubs is deze regeling helemaal niet interessant. integendeel. Met de afdracht van de sociale premies en belasting is de vereniging tweemaal zo veel kwijt. De kosten gaan dus enorm omhoog. En welke amateurvereniging is daarmee nou gediend. En wat denk je van een speler die een uitkering geniet. Je denkt toch niet dat die op een legale manier zijn voetbalcentjes wil ontvangen. Nee, ik geloof niet dat de amateurverenigingen er met die regeling op vooruit gaan.'

Visser raadslid

HEERENVEEN - In de vorige Koerier is bij de vermelding van de nieuwe raadsleden van de gemeente Heerenveen de naam van Jurrit Visser weggevallen. Als kandidaat nummer zeven op de PvdA lijst kwam ook hij in aanmerking voor een raadszetel.

?

'Snap er de ballen van...'

Sinds bekend is geworden, dat de KNVB overweegt om met ingang van het volgende seizoen andere wedstrijdballen in het jeugdvoetbal voor te schrijven, snappen veel verenigingen er de ballen meer van. De clubs hebben ergens de klok horen luiden, maar weten niet precies waar de klepel hangt. Daarom voor de goede orde: dit seizoen mag Neerlands jeugd nog onverdroten achter het bekende maatje aanrennen. Het voorstel is echter gedaan om met ingang van de volgende voetbaljaargang ook de jongste jeugd met het zogenaamde vijfje te laten spelen. En om de tere beentjes niet al te veel op de proef te stellen, wordt het gewicht verlaagd. Zo weegt het vijfje bestemd voor de E-pupillen, in het '4 tegen 4 Sterpakket' slechts 290 gram.
Dit seizoen spelen een aantal clubs al met de verlichte balsoort. Aan het einde van het jaar vindt een evaluatie plaats, waarna zal worden besloten tot eventuele invoering.

Arbiter gebruikt zijn buik in plaats van kaart

BEILEN – Scheidsrechter Minne Modderman houdt er zo zijn eigen maniertjes op na. Zo behoedde de Friese arbiter in Beilen Hoogeveen-speler Michel Ratuhaling op een typisch Moddermanse manier voor een rode of gele kaart.

Modderman sprintte naar de over zijn toeren geraakte Ratuhaling, gooide zijn niet onaanzienlijke buik in de strijd en bracht daarmee de doorgedraaide Hoogeveen-speler niet alleen aan het wankelen, maar ook tot bedaren.

Modderman: "Ja, ik los zulke zaken het liefst op een dergelijke manier op. Die jongen ging over zijn toeren, had last van wapperende handjes en dus moest ik er even op af. Ik ging even frontaal tegen hem aanstaan en hij werd op slag rustig. Ach, wellicht had ik hem wel geel of rood moeten geven, maar het is toch beter de zaak op zo'n manier te sussen?

Tussen- en eindstanden (jeugd)

1	WATERPOORT BOYS	1	11	15	24- 11
2	O.N.T.	1	11	15	26- 17
3	MINNERTSGA	1	11	15	22- 17
4	A.V.C.	1	11	14	28- 15
5	S.D.S.	1	11	12	23- 21
6	OUDEGA-W	1	11	11	15- 19
7	Q.V.C.	1	11	10	21- 21
8	WORKUM	1	11	10	15- 16
9	VV BALK	1	11	10	19- 21
10	TRYNW. BOYS	1	11	9	12- 18
*11	D.W.P.	1	11	7	14- 23
12	DE WALDE	1	11	4	10- 30

1	OUDEHASKE	2	8	14	61- 13
2	T.O.P.'63	2	8	14	29- 10
3	HIELPEN	3	10	12	20- 22
4	Q.V.C.	3	8	9	23- 18
5	WORKUM	5	8	9	14- 17
6	FC WOLVEGA	3	6	8	26- 14
* 7	D.W.P.	3	7	8	17- 16
8	OEVERZWALUWEN	4	8	6	16- 31
9	O.N.S.	6	8	4	13- 29
10	S.C. JOURE	4	7	2	12- 30
11	V.V.I.	3	8	0	11- 42

1	LEMMER BENTEX	35	9	15	32- 11
2	HEERENV.BOYS	35	9	15	38- 18
3	FC WOLVEGA	35	8	14	31- 10
4	VV BALK	35	8	9	29- 15
5	OUDEHASKE	35	9	9	22- 26
6	DELFSTRAHUIZEN	35	7	8	17- 15
7	S.C. JOURE	35	6	6	14- 10
* 8	D.W.P.	35	6	5	13- 12
9	T.O.P.'63	35	8	5	16- 26
10	CVVO/VAN LOOY	35	7	3	10- 27
11	V.V.I.	35	8	3	14- 33
12	CVVO/VAN LOOY	2	9	2	10- 43

1	T.O.P.'63	B1	9	16	44- 12
2	DELFSTRAHUIZEN	B1	10	15	39- 18
3	CVVO/VAN LOOY	B2	10	15	27- 16
* 4	D.W.P.	B1	9	13	30- 14
5	DE BLESSE	B1	8	10	50- 19
6	OUDEHASKE	B1	10	9	18- 11
7	HEERENV.BOYS	B2	8	8	23- 18
8	HEERENVEEN	B2	8	8	22- 26
9	V.O.G.	B1	10	8	31- 33
10	LEMMER BENTEX	B1	10	6	24- 41
11	NIEUWESCHOOT	B2	10	4	29- 81
12	FC WOLVEGA	B3	10	0	8- 56

1	CVVO/VAN LOOY	D1	2	4	4- 0
2	W.W.S.	D1	2	3	3- 2
3	OUDEHASKE	D1	1	2	3- 2
4	UDIROS	D1	2	2	7- 7
5	NIEUWESCHOOT	D1	2	2	4- 4
* 6	D.W.P.	D1	2	1	4- 7
7	LANGWEER	D1	1	0	1- 2
8	RENADO	D1	2	0	2- 4

1	HEERENV.BOYS	E5	2	4	17- 2
2	WARGA	E2	2	4	13- 2
* 3	D.W.P.	E2	2	3	10- 1
4	UDIROS	E2	2	3	9- 3
5	G.A.V.C.	E2	2	2	3- 7
6	FC WOLVEGA	E4	2	0	2- 11
7	OLDEBOORN	E3	2	0	2- 12
8	S.C. JOURE	E6	2	0	1- 19

1	HARDEGARIJP	2	12	20	43- 9
2	CVVO/VAN LOOY	2	12	18	41- 18
3	FC WOLVEGA	2	12	18	28- 15
* 4	D.W.P.	2	12	15	36- 30
5	VV BALK	2	12	13	15- 15
6	OEVERZWALUWEN	2	11	11	21- 17
7	DRACHTSTER BOYS	4	12	11	23- 33
8	O.N.S.	3	11	10	19- 25
9	MINNERTSGA	2	11	9	19- 27
10	CAMBUUR/LEEUWAR	3	11	7	19- 31
11	S.C.VEENWOUDEN	2	12	7	17- 35
12	BLAUW WIT '34	4	12	1	17- 43

1	V.O.G.	2	10	17	52- 11
* 2	D.W.P.	4	10	15	27- 15
3	DE WALDE	4	9	13	21- 19
4	V.O.G.	3	9	10	26- 17
5	FC WOLVEGA	4	9	10	20- 16
6	WOUDSEND	3	9	10	20- 19
7	N.O.K.	4	9	8	27- 26
8	OUDEGA-W	4	10	8	16- 23
9	CVVO/VAN LOOY	4	9	7	13- 23
10	E.B.C.	3	10	6	13- 34
11	DELFSTRAHUIZEN	3	9	4	14- 29
12	VV BALK	4	9	4	10- 27

1	SPORT VEREENT	A1	7	12	44- 8
2	AENGWIRDEN	A1	7	12	29- 12
3	HEERENVEEN	A2	6	9	17- 10
4	HEERENV.BOYS	A2	6	8	14- 14
* 5	D.W.P.	A1	7	7	22- 14
6	AKKRUM	A1	8	4	22- 28
7	READ SWART	A1	5	3	11- 18
8	MILDAM/UDIROS	A1	7	2	8- 33
9	WISPOLIA	A1	7	2	12- 42

1	G.A.V.C.	C1	10	18	51- 13
* 2	D.W.P.	C1	10	16	39- 19
3	DRONRIJP	C1	9	13	50- 10
4	HEERENVEEN	C2	9	13	42- 9
5	MAKKUM	C1	9	13	41- 15
6	N.O.K.	C1	10	12	39- 23
7	SCHARNEGOUTUM	C1	9	7	19- 38
8	ST.ANNAPAROCHIE	C1	9	6	25- 38
9	OEVERZWALUWEN	C1	9	6	16- 32
10	S.C. TERSCHELLI	C1	8	2	7- 47
11	HARLINGEN	C1	9	2	10- 50
12	L.A.C. FRISIA	C2	9	2	10- 55

1	AENGWIRDEN	E1	2	4	10- 0
2	READ SWART	E1	2	4	5- 2
3	OLDEBOORN	E1	2	2	2- 4
4	MILDAM	E1	2	2	4- 7
5	ZANDHUIZEN	E1	1	0	2- 3
6	LANGEZWAAG	E1	1	0	0- 3
* 7	D.W.P.	E1	2	0	0- 4

1	F.F.S.	F1	2	4	8- 0
2	OOSTERSTREEK	F1	2	3	2- 1
* 3	D.W.P.	F1	2	3	2- 1
4	DE WESTHOEK	F1	2	2	16- 2
5	IRNSUM	F1	2	2	10- 5
6	SPORT VEREENT	F1	2	2	6- 3
7	LANGWEER	F1	2	0	0- 13
8	AENGWIRDEN	F1	2	0	0- 19

1	IRNSUM	D1	5	10	43- 3
2	AKKRUM	D1	5	8	21- 5
3	W.W.S.	D1	5	6	19- 11
* 4	D.W.P.	D1	5	4	13- 19
5	G.A.V.C.	D1	5	2	4- 29
6	OLDEBOORN	D1	5	0	3- 36

1	HEERENV.BOYS	E1	5	10	43- 2
* 2	D.W.P.	E1	5	8	25- 8
3	OLDEBOORN	E1	5	6	22- 25
4	WARGA	E1	5	4	13- 20
5	G.A.V.C.	E1	5	2	6- 22
6	BLUE BOYS	E1	5	0	3- 35

1	DE WESTHOEK	MP	5	10	17- 5
2	S.C. JOURE	E3	4	6	28- 10
3	D.W.P.	E2	5	6	11- 7
4	HEERENVEEN	E4	5	4	12- 20
5	DE BLESSE	MP	5	2	3- 19
6	OERTERP	E4	4	0	2- 12

1	READ SWART	F1	5	10	35- 6
2	FC WOLVEGA	F1	5	8	21- 4
3	HEERENV.BOYS	F1	5	6	25- 12
4	HEERENVEEN	F1	5	3	3- 19
* 5	D.W.P.	F1	5	2	3- 21
6	IRNSUM	F1	5	1	3- 28

Momenteel zijn we druk bezig om personen/belangstellenden te zoeken welke één keer per week op een vast tijdstip de kleedboxen willen schoonmaken. (hogedrukreiniger is aanwezig). Heeft u belangstelling schroom niet en bel!!!!!!
Ook komt het de laatste tijd regelmatig voor, en dan vooral na de trainingen van de "seniorenselektie" dat de kleedboxen als een totale puinhoop worden achtergelaten.
Lege bekertjes, lege shampoo-flessen, handdoeken e.d. alles blijft achter jullie .... liggen. Jongens let hierop, stel elke week 2 vaste personen aan die alles opruimen en de box even aantrekt.
Bovenstaande stimuleert natuurlijk niet om u gelijk nethousiast op te geven als schoonma(a)k(ster), we hopen dat dit ook incidenteel een keer is voorgekomen.
Wanneer niemand bereidt is deze taak op zich te nemen, zal er bijv. een schoonmaakploeg moeten worden ingehuurd met alle gevolgen nadien.

* * * * * * *

De traditionele "**rolladereceptie**" is gepland op **woensdag 21 december** aanstaande, aanvang 20.00 uur in de kantine van onze vereniging.

* * * * * * *

Op **28 december 1994** is de sporthal te Munnekeburen afgehuurd.
Zoals ieder jaar houden wij hier dan ons **mixzaalvoetbaltoernooi** voor de seniorenleden. Mochten jullie nog niet zijn gevraagd door de leider, geef je dan alsnog op.
Vanaf 19.00 uur worden alle spelers door elkaar "gemixd" om daarna de confrontatie aan te gaan. Einde om 23.00 uur.
Iedereen op voorhand een plezierige avond toegewenst.

* * * * * * * *

Uit elk seniorenelftal heeft een speler zitting genomen in een feestcommissie onder leiding van Minne Modderman I (volgens de KNVB is dit Minne van de Kerkhoflaan). Zij zullen met zijn allen de organisatie op zich nemen voor een gezamenlijke feestavond van alle teams dit ter afsluiting van het seizoen.
Hebben jullie verdere ideeën speel dit dan even door naar deze commissie bestaande uit: Klaas Huisman (1e), Yke de Jong (2e), Piet Jager (3e) en Herman Roffel (4e).
Deelnemer uit de 35+ is op dit moment van schrijven nog niet bekend.

* * * * * * *

D.W.P. kreeg er afgelopen maanden ook weer enkele spelers bij: het begon met Sije van der Wal welke aan De Grie kwam te wonen, ook Bernier Hoekstra kwam terug en verhuisde van Almere naar Terband.
Daarna volgden een serie welke in ons 4e voetballen: Hendrie en Fré de Haan, Otto (Ronaldo) van Olphen, Marcel Neef, Martin Nutterts en Jacco Veenstra.

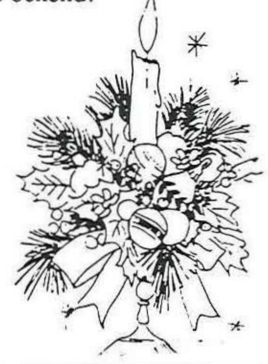

Sjouke Mulder hield het ook voor gezien buiten Friesland en keerde terug, terwijl ook bij Durk Jager het D.W.P.-bloed nog door de aderen stroomt. Hij speelt incidenteel mee maar blijft in Coevorden wonen.

Bij de jeugd kwamen de volgende spelers: Nammen van der Meulen, Jochem Anne Diever, Gauke Dijkstra, Yeb Johan Seffinga, Guido Bakker en Jorrit Jan Hooghiemstra. Bonno van der Wal en Rinskje Zwart kregen wij erbij als nieuwe jeugdleiders.
Allen hartelijk welkom bij onze vereniging en veel voetbalplezier.
Mocht ik in de haast iemand zijn vergeten, mijn excuses.

* * * * * * *

Komende zomer zullen de Oranjefeesten in Sintjohannesga in het teken staan van het vijftig jaar bestaan, met de voorbereidingen van een grandioos dorpsrevue is dacht ik al het gehele dorp bezig.
Zo zullen er van alle (sport)verenigingen twee of drie personen in clubtenue op het toneel een stukje moeten zingen.
Belangstellenden hiervoor kunnen zich opgeven bij het bestuur.

* * * * * * *

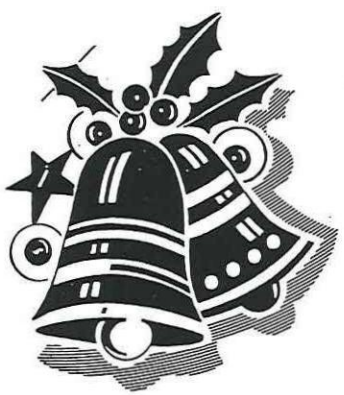

Tot slot wenst het bestuur iedereen **een prettige Kerst een Goede Jaarwisseling en een Gelukkig, Gezond en Sportief 1995.**

Jan Knijpstra (secr.)

Vuurwerk. Hou 't leuk.

Vanaf 14 december traint de volgende jeugd in de zaal op de woensdagmiddag:

F	pupillen	1.30 - 2.15
E2	pupillen	2.15 - 3.15
E1	pupillen	3.15 - 4.15

Naar Terschelling (deel 2), 5 november 1994.

Eindelijk was het dan zover, voetballen op en tegen Terschelling.
's Morgens vroeg uit bed, lunchpakket klaarmaken, nog een laatste keer naar de WC (zenuwen) en op naar de kantine van D.W.P.
Hier was het verzamelpunt van rijders en spelers/leiders.
Nadat ieder een plekje had gevonden, ging het richting Harlingen, achter Wim aan want die moest eerst nog even tanken.
Na de auto te hebben gestald liepen we richting boot, waar we "warm werden ontvangen" door de kapitien.
Ieder ging daarna "lopend" een plekje zoeken ergens aan boord.
De tocht kon beginnen. Zonder (voor zover bekend) zeeziekte werd de haven op Terschelling bereikt, waar we op de bus konden stappendie ons richting voetbalveld zou brengen.
Om plm. 12.00 uur arriveerden we op het sportcomplex, waar de supporters in de kantine koffie/thee voor bij de boterham kregen.
De spelers konden zich in alle rust goed voorbereiden op de komende wedstrijd en alle tijd en aandacht aan de warming-up besteden.
Eindelijk was het dan half twee. De wedstrijd kon beginnen.
De eerste helft was een wedstrijd tegen Terschelling met onder andere een prachtig afstandsschot van René, wat in een doelpunt resulteerde. De ruststand was 1-4.
Na de thee was het spelbeeld een beetje anders, het was niet alleen een wedstrijd tegen Terschlling maar ook een beetje tegen zichzelf hier en daar.
Daardoor bleef de eindstand gelijk aan de ruststand 1-4.
Het resultaat telt en dat was de winst. Teon na de douche naar de bushalte, het openbaar vervoer brengt je overal, maar dan moet er wel een bus langskomen ondervonden wij.
Deze kwam 's middags niet DOOR Midsland, maar LANGS Midsland.
Toen de bus om 16.00 uur nog niet langs was gekomen, besloten we om alvast een stukje richting but te lopen.
Een goede gedachte bleek achteraf, want daar kwamen we een bus tegen die ons 's morgens in Midsland gedropt had. Deze heeft er voor gezorgd dat er alsnog een bus kwam die ons naar de boot bracht. Stipts kwart voor vijf waren we in de ahven.
Daar lag de "snelle" boot al op ons te wachten, snel aan boord allemaal en de trossen werden los. Op naar Harlinge.
Vandaar met gezwinde spoed naar Sint Jût terug.
We kunnen terugkijken op een geslagde voetbaldag Terschelling.

een supporter.

Goede Kerstdagen
een prettige
jaarwisseling
en een voorspoedig
nieuwjaar toegewenst

Naar Terschelling.

Wij, de C junioren zijn naar Terschelling te voetballen geweest.
We vertrokken om 8.30 uur naar Harlingen waar de boot vertrok naar Terschelling.
Om 9.45 uur stapten we met zijn allen op de boot die vertrok om 10.05.
Toen begonnen we meteen te eten en drinken want we hadden inmiddels honger gekregen.
Remco, Sjoerd en Johan waren misselijk. De leiders en begeleiders kochten koffie.
Wij mochten door de boot zwerven maar draven was verboden.
Onze leiders Wim van der Molen en Jan ten Hoeve gingen op avontuur.
Wij konden ze eerst niet vinden maar later wel.
Toen we aankwamen had Remco de verkeerde tas en we waren de watertas vergeten.
Jelle en Sjoerd haalden de tas op en toen gingen we met de bus naar Midsland.
We waren veel te vroeg op het voetbalveld, eerst intrainen.
Om half twee begon de wedstrijd, René maakte al snel een doelpunt daarna volgden er meer. Johan 1x en daarna Remco 2x.
Bij rust was het 0-4 voor ons, in de tweede helft waren we wel beter maar scoorden niet meer.
Terschelling wel en zodoende was de einduitslag 1-4 voor D.W.P.
De terugreis was niet zo mooi als de heenreis, we misten de bus en moesten een eind lopen want we stonden bij de verkeerde halte.
De boot wachtte speciaal op ons, de buschauffeuse liet een andere bus voor ons komen.
(was dit misschien de invloed van de beide jeugdleiders welke op avontuur uitgingen?? red.)
Op de Koegelwieck was niet veel te beleven we moesten de hele tijd, wel drie kwartier, zitten.
Na drie kwartier waren we terug in Harlingen toen zijn we naar huis gegaan.
Henk jammer dat je niet mee bent geweest maar voor ons blijf je de beste trainer.

Hendrik en Remco (C1 junioren)

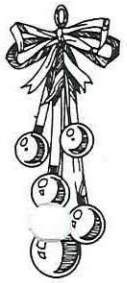

MEDEDELINGEN

Invallersbepalingen

Heren senioren

1e tot en met Res.3e klasse	2 spelers + 1 doelman
Res.4e klasse en Senioren 35+	4 spelers + 1 doelman

Dames senioren

1e klasse Noord	2 speelsters + 1 doelvrouw
1e en 2e klasse	2 speelsters + 1 doelvrouw
3e klasse	4 speelsters + 1 doelvrouw

A-, B-, C-junioren en Meisjes-junioren

Landelijke divisies	2 spelers + 1 doelman
Hoofdklasse en 1e en 2e klasse	2 spelers + 1 doelman
3e en 4e klasse (reeksen)	4 spelers + 1 doelman

D-pupillen 11-tallen
4 spelers + 1 doelman

D-pupillen 7-tallen, E-, F- en Meisjes-pupillen
In alle klassen mag onbeperkt worden gewisseld.

BONDSONDERSCHEIDINGEN

Tijdens de ledenvergadering van **v.v. D.W.P.** op vrijdag 2 september j.l. werd de heer **C. VISSER** onderscheiden met de **KNVB-waarderingsspeld in GOUD.** Deze onderscheiding werd de heer Visser opgespeld door onze vice-voorzitter, de heer M. Modderman, vanwege zijn grote staat van dienst in diverse funkties bij deze vereniging.

TENTOONSTELLING 90 JAAR F.V.B. IN HET ORANJE HOTEL

Van maandag 12 december 1994 t/m 9 januari 1995 is in het Oranje Hotel, de plaats waar onze F.V.B. negentig jaar geleden werd opgericht, een tentoonstelling ingericht in het kader van het 90-jarig jubileum.
Het is zeer de moeite waard een bezoekje te brengen aan deze tentoonstelling.

VOETBALVERENIGING **„D.W.P."** ROTSTERHAULE

Opgericht 19 juni 1947

v.v. D.W.P.
sportpark "de Grie"
tel. 05137-51788

bankrek. 3307.07.590
postrek. 814.657
t.n.v. Rabobank H'veen

penningmeester:
JAN DE VRIES
Streek 77
8464 NG SINTJOHANNESGA
tel. 05137-51689

Sint Johannesga, december 1994

Aan onze jeugdleden, ouders/
verzorgers van onze jeugdleden

Hierbij delen wij u mee, dat wij genoodzaakt zijn de contributies van onze jeugdleden na 3 jaar enigszins aan te passen.
Deze verhoging is noodzakelijk n.a.v. de gestegen wedstrijdkosten.
De contributies welke per 1-1-95 ingaan zijn voor de B t/m F junioren *f* 7,-- per maand
Voor de A junioren zal dit *f* 11,-- per maand worden.

Voor zover u een machtiging tot automatische afboeking heeft gegeven hoeft u zelf geen aktie te ondernemen. Wij zullen uw bank van de wijziging in kennis stellen.

Met vriendelijk groeten,

Bestuur vv D.W.P.

J.de Vries, penningmeester

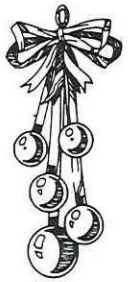

Nu we alweer een aantal maanden bezig zijn met de competitie 1994/1995 is het nuttig om in verkorte vorm een aantal dingen op een rijtje te zetten.

* Sietse Piersma, onze voorzitter van het jeugdbestuur, heeft half september zijn funktie binnen het jeugdbestuur neergelegd.
  Het (hoofd)bestuur is naarstig op zoek, om voor deze funktie weer een geschikte kandidaat te vinden. (mensen die denken geschikt te zijn (voldoende tijd te hebben) voor deze funktie, kunnen zich natuurlijk altijd aanmelden).

* Verder zijn we nog altijd op zoek naar een leider voor onze A-junioren, ook hiervoor geldt dat mensen, die belangstelling hebben, contact met het jeugdbestuur kunnen opnemen.

* Op 6 september 1995 komt de K.N.V.B.-voetbaltruck naar onze voetbalvereniging. Tezamen met v.v. Oudehaske zullen wij deze dag gaan organiseren, met de voorbereidingen zal zeer binnenkort gestart gaan worden.

* Voor de diverse teams zijn de inschrijvingen verstuurd, om deel te gaan nemen aan de zaalvoetbal- en veldtoernooien.
  Op 30 april 1995 (Koninginnedag) organiseren we zelf weer het traditionale **garage Bijker-toernooi**. Met de voorbereidingen van dit toernooi starten we binnenkort.

* Voor de E1-, E2- en F1-pupillen zullen we waarschijnlijk weer in samenwerking met het aktiekomité een spelmorgen gaan organiseren.

* De A-, B- en C junioren krijgen zeer binnenkort de beschikking over een nieuwe outfit, die beschikbaar is gesteld door de diverse sponsors. Ook is geregeld dat de diverse outfits centraal door vrijwilligers gewassen zullen gaan worden.

* Als losse opmerking kan nog worden geplaatst dat **Jissoft** spontaan voor de jeugdsecretaresse een computer beschikbaar heeft gesteld. (zo zie je maar oop bij DWP staat de tijd niet stil). Jissoft bedankt voor dit spontane gebaar!!

We hopen, dat jullie een inzicht gekregen zullen hebben in de zaken die het jeugdbestuur de afgelopen tijd hebben beziggehouden en wat de toekomstige bezigheden van het jeugdbestuur zullen zijn.

het jeugdbestuur.

Abe Lenstra stadion verwelkomt E pupillen v.v. D.W.P.

Zonder enige notitie van waar ze zouden heen gaan vertrokken de E junioren op 23 november uit Sint Johannesga op weg naar een onbekende bestemming.
Op een gegeven ogenblik kwam het nieuwe stadion van S.C. Heerenveen erg dichtbij en werd er bekend gemaakt wat er ongeveer zou gebeuren wat resulteerde in een ongelovige en vrolijke stemming.
Na de ontvangst werd een rondleiding gegeven door het gehele nieuwe complex van Heerenveen, tijdens de rondleiding werden de jongens wel eens erg rustig vooral toen trainer Foppe de Haan, Gert Jan Verbeek en een verzorger bij ze langs liepen.
Een van de mooiste accomodaties vonden ze het krachtcentrum waar de spieren e.d. worden gesterkt en uiteraard het **hele grote speelveld**.
Na de rondleiding werden er nog enkele vragen afgevuurd op de presentator;
b.v. "hoeveel kantines zijn hier eigenlijk wel niet?" Toen de man antwoordde van: "zeven" vonden ze dat toch wel aan de hoge kant, maar ze waren wel mooi.
Tijdens de rondleiding zijn de spelers nog menigmaal op de foto gezet (maar hiermee nog even geduld).
Na afscheid met een grote poster en een zak chips zijn de boijs voldaan weer huiswaarts gekeerd en met weer een ervaring rijker.

PUZZEL

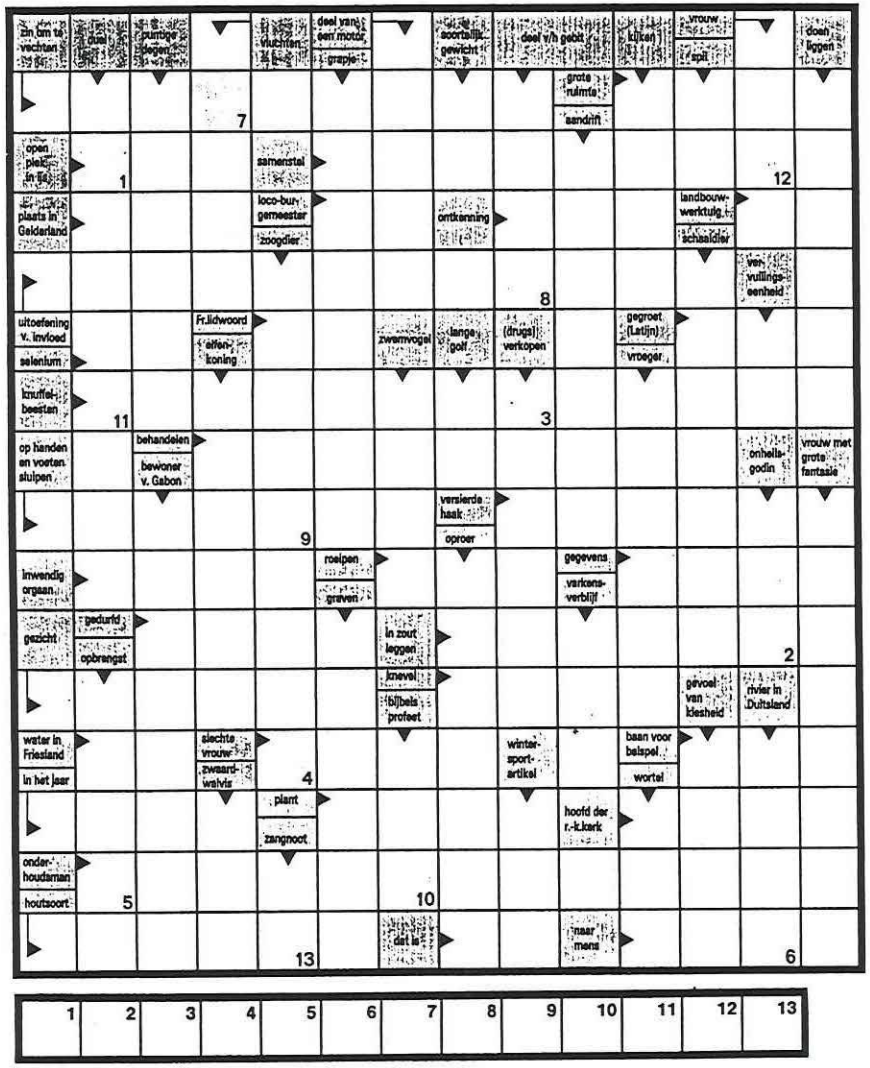

RAYON 2 AKKRUM - HEERENVEEN - LEMMER - MUNNEKEBUREN

INDELING SPORTHAL LEMMER, VRIJDAG 30-12-1994

A-JUNIOREN STANDAARDTEAMS:

GROEP 1: CVVO/v.Looy A1; Nieuweschoot A1; Renado A1; FC Wolvega A1
GROEP 2: Mildam A1; V.V.I. A1; Lem.Bentex A1; Read Swart A1
GROEP 3: D.W.P. A1; Heerenveen A1; Heerenv.Boys A1; Aengwirden A1

A-JUNIOREN RESERVETEAMS:

GROEP 4: Heerenv.Boys A2; Heerenv.Boys A3; Nieuweschoot A2; Heerenveen A2; Heerenveen A3; Heerenv.Boys A4

INDELING KLEEDKAMERS:

1. Heerenv.Boys, Mildam, CVVO/v.Looy
2. Heerenveen, V.V.I., Renado
3. D.W.P., Read Swart, FC Wolvega
4. Aengwirden, Lem.Bentex, Nieuweschoot

SPEELTIJD:

13 minuten

ALGEHELE LEIDING:

T. v/d Laan, J. Posthumus

SCHEIDSRECHTERS:

R. v/d Meulen, S. Witteveen, W. Zijlstra

WEDSTRIJDSCHEMA:

TIJD	GROEP	WEDSTRIJD		UITSLAG
9.00	A4	Heerenv.Boys A2	-Heerenv.Boys A4	-
9.13	A4	Heerenv.Boys A3	-Heerenveen A3	-
9.26	A4	Nieuweschoot A2	-Heerenveen A2	-
9.39	A4	Heerenveen A3	-Heerenv.Boys A2	-
9.52	A4	Heerenveen A2	-Heerenv.Boys A3	-
10.05	A4	Heerenv.Boys A4	-Nieuweschoot A2	-
10.18	A4	Heerenv.Boys A2	-Heerenveen A2	-
10.31	A4	Heerenveen A3	-Heerenv.Boys A4	-
10.44	A4	Nieuweschoot A2	-Heerenv.Boys A3	-
10.57	A4	Heerenveen A2	-Heerenveen A3	-
11.10	A4	Nieuweschoot A2	-Heerenv.Boys A2	-
11.23	A4	Heerenv.Boys A4	-Heerenv.Boys A3	-
11.36	A4	Heerenveen A3	-Nieuweschoot A2	-
11.49	A4	Heerenveen A2	-Heerenv.Boys A4	-
12.02	A4	Heerenv.Boys A2	-Heerenv.Boys A3	-
12.15	A1	CVVO/v.Looy A1	-FC Wolvega A1	-
12.28	A2	Mildam A1	-Read Swart A1	-
12.41	A3	D.W.P. A1	-Aengwirden A1	-
12.54	A1	Nieuweschoot A1	-Renado A1	-
13.07	A2	V.V.I. A1	-Lem.Bentex A1	-
13.20	A3	Heerenveen A1	-Heerenv.Boys A1	-
13.33	A1	Renado A1	-CVVO/v.Looy A1	-
13.46	A2	Lem.Bentex A1	-Mildam A1	-
13.59	A3	Heerenv.Boys A1	-D.W.P. A1	-
14.12	A1	FC Wolvega A1	-Nieuweschoot A1	-
14.25	A2	Read Swart A1	-V.V.I. A1	-
14.38	A3	Aengwirden A1	-Heerenveen A1	-
14.51	A1	Renado A1	-FC Wolvega A1	-
15.04	A2	Lem.Bentex A1	-Read Swart A1	-
15.17	A3	Heerenv.Boys A1	-Aengwirden A1	-
15.30	A1	CVVO/v.Looy A1	-Nieuweschoot A1	-
15.43	A2	Mildam A1	-V.V.I. A1	-
15.56	A3	D.W.P. A1	-Heerenveen A1	-
16.09	FINALE	winnaar groep A1	-winnaar groep A2	-
16.22	PAUZE			
16.27	FINALE	winnaar groep A2	-winnaar groep A3	-
16.40	PAUZE			
16.45	FINALE	winnaar groep A1	-winnaar groep A1	-

RAYON 2 AKKRUM - HEERENVEEN - LEMMER - MUNNEKEBUREN

INDELING SPORTHAL DE TELLE HEERENVEEN, DINSDAG 27-12-1994

B-JUNIOREN STANDAARDTEAMS:

GROEP 1: FC Wolvega B1; D.W.P. B1; Heerenv.Boys B1; Lem.Bentex B1; Udiros B1
GROEP 2: Oudehaske B1; Nieuweschoot B1; CVVO/v.Looy B1; Heerenveen B1; F.F.S. B1
GROEP 3: De Blesse B1; V.V.I. B1; Renado B1; Olyphia B1

INDELING KLEEDKAMERS:

1. FC Wolvega, Udiros, Heerenveen
2. D.W.P., Oudehaske, F.F.S., Renado
3. Heerenv.Boys, Nieuweschoot, De Blesse, Olyphia
4. Lem.Bentex, CVVO/v.Looy, V.V.I.

SPEELTIJD:

16 minuten

ALGEHELE LEIDING:

S. de Graaf, R. Witteveen

SCHEIDSRECHTERS:

T. van Dekken, L. v/d Heide, J.B. v/d West

WEDSTRIJDSCHEMA:

TIJD	GROEP	WEDSTRIJD		UITSLAG
9.00	B1	FC Wolvega B1	-D.W.P. B1	-
9.16	B1	Heerenv.Boys B1	-Lem.Bentex B1	-
9.32	B1	Udiros B1	-FC Wolvega B1	-
9.48	B1	D.W.P. B1	-Heerenv.Boys B1	-
10.04	B1	Lem.Bentex B1	-Udiros B1	-
10.20	B1	FC Wolvega B1	-Heerenv.Boys B1	-
10.36	B1	D.W.P. B1	-Udiros B1	-
10.52	B1	FC Wolvega B1	-Lem.Bentex B1	-
11.08	B1	Heerenv.Boys B1	-Udiros B1	-
11.24	B1	D.W.P. B1	-Lem.Bentex B1	-
11.40	B2	Oudehaske B1	-Nieuweschoot B1	-
11.56	B2	CVVO/v.Looy B1	-Heerenveen B1	-
12.12	B2	F.F.S. B1	-Oudehaske B1	-
12.28	B2	Nieuweschoot B1	-CVVO/v.Looy B1	-
12.44	B2	Heerenveen B1	-F.F.S. B1	-
13.00	B3	De Blesse B1	-Olyphia B1	-
13.16	B2	Oudehaske B1	-CVVO/v.Looy B1	-
13.32	B3	V.V.I. B1	-Renado B1	-
13.48	B2	Nieuweschoot B1	-F.F.S. B1	-
14.04	B3	Renado B1	-De Blesse B1	-
14.20	B2	Oudehaske B1	-Heerenveen B1	-
14.36	B3	Olyphia B1	-V.V.I. B1	-
14.52	B2	CVVO/v.Looy B1	-F.F.S. B1	-
15.08	B3	Renado B1	-Olyphia B1	-
15.24	B2	Nieuweschoot B1	-Heerenveen B1	-
15.40	B3	De Blesse B1	-V.V.I. B1	-
15.56	FINALE	winnaar groep B1	-winnaar groep B2	-
16.12	PAUZE			
16.17	FINALE	winnaar groep B3	-winnaar groep B1	-
16.33	PAUZE			
16.38	FINALE	winnaar groep B2	-winnaar groep B3	-

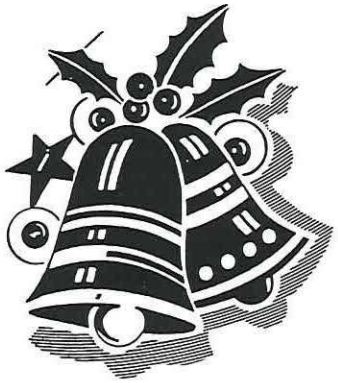

Op deze manier willen wij, als voetbalvereniging D.W.P. de volgende sponsors bedanken voor hun financiële injectie van de afgelopen periode aan onze vereniging.

1e elftal:

KERSTMA-HEIDA LANDBOUWMATERIALEN

(trainingspakken)

3e elftal:

GEBO B.V. WONINGINRICHTING

(trainingspakken)

A junioren:

AKKERMAN RIJWIELEN

(tenue en trainingspakken)

B junioren:

SCHEEPSVAARTVERZEKERING NOORD NEDERLAND

(trainingspakken)

B junioren:

CENTRALE DE BIJEKOER

(tenues)

C junioren:

VOEGBEDRIJF FEIKE VAARTJES

(tenues)

Omdat nog niet alle foto's binnen zijn die gemaakt zijn van de diverse elftallen heb ik besloten deze foto's allemaal tegelijk te plaatsen in het volgende nummer.

Jan Knijpstra

RAYON 2 AKKRUM - HEERENVEEN - LEMMER - MUNNEKEBUREN

INDELING SPORTHAL MUNNEKEBUREN, VRIJDAG 30-12-1994

C-JUNIOREN STANDAARDTEAMS:

GROEP 1: Heerenv.Boys C1; Read Swart C1; Lem.Bertex C1; Nieuweschoot C1
GROEP 2: FC Wolvega C1, Renado C1; Heerenveen C1; V.V.I. C1; Udiros C1
GROEP 3: Oudehaske C1, Olyphia C1, De Blesse C1, CVVO/v.Looy C1, D.W.P. C1

INDELING KLEEDKAMERS:

1. Oudehaske, D.W.P., Renado, Read Swart
2. Olyphia, Udiros, FC Wolvega, Heerenv.Boys
3. De Blesse, V.V.I., Nieuweschoot
4. CVVO/v.Looy, Heerenveen, Lem.Bertex

SPEELTIJD:
16 minuten

ALGEHELE LEIDING:
O. Bijstra, F.H. van Gorkum

SCHEIDSRECHTERS:
M.F. van Dijk, G. Leijenaar, P. Pennewerf

WEDSTRIJDSCHEMA:

TIJD	GROEP	WEDSTRIJD		UITSLAG
9.00	C3	Oudehaske C1	-Olyphia C1	-
9.16	C3	De Blesse C1	-CVVO/v.Looy C1	-
9.32	C3	D.W.P. C1	-Oudehaske C1	-
9.48	C3	Olyphia C1	-De Blesse C1	-
10.04	C3	CVVO/v.Looy C1	-D.W.P. C1	-
10.20	C3	Oudehaske C1	-De Blesse C1	-
10.36	C3	Olyphia C1	-D.W.P. C1	-
10.52	C3	Oudehaske C1	-CVVO/v.Looy C1	-
11.08	C3	De Blesse C1	-D.W.P. C1	-
11.24	C3	Olyphia C1	-CVVO/v.Looy C1	-
11.40	C2	FC Wolvega C1	-Renado C1	-
11.56	C2	Heerenveen C1	-V.V.I. C1	-
12.12	C2	Udiros C1	-FC Wolvega C1	-
12.28	C2	Renado C1	-Heerenveen C1	-
12.44	C2	V.V.I. C1	-Udiros C1	-
13.00	C1	Heerenv.Boys C1	-Nieuweschoot C1	-
13.16	C2	FC Wolvega C1	-Heerenveen C1	-
13.32	C1	Read Swart C1	-Lem.Bertex C1	-
13.48	C2	Renado C1	-Udiros C1	-
14.04	C1	Lem.Bertex C1	-Heerenv.Boys C1	-
14.20	C2	FC Wolvega C1	-V.V.I. C1	-
14.36	C1	Nieuweschoot C1	-Read Swart C1	-
14.52	C2	Heerenveen C1	-Udiros C1	-
15.08	C1	Lem.Bertex C1	-Nieuweschoot C1	-
15.24	C2	Renado C1	-V.V.I. C1	-
15.40	C1	Heerenv.Boys C1	-Read Swart C1	-
15.56	FINALE	winnaar groep C2	-winnaar groep C3	-
16.12	PAUZE			
16.17	FINALE	winnaar groep C3	-winnaar groep C1	-
16.33	PAUZE			
16.38	FINALE	winnaar groep C1	-winnaar groep C2	-

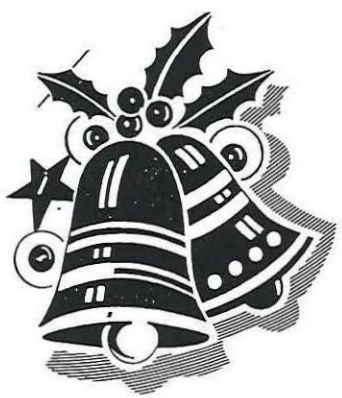

RAYON 2 AKKRUM - HEERENVEEN - LEMMER - MUNNEKEBUREN

INDELING SPORTHAL AKKRUM, ZATERDAG 17-12-1994

D-PUPILLEN STANDAARDTEAMS:

GROEP 1: V.V.I. D1; CVVO/v.Looy D1; Renado D1; FC Wolvega D1; D.W.P. D1
GROEP 2: Heerenv.Boys D1; Udiros D1; Lem.Bertex D1, De Blesse D1; F.F.S. D1, Oudehaske D1

D-PUPILLEN RESERVETEAMS:

GROEP 3: Heerenv.Boys D2; V.V.I. D2; FC Wolvega D2, Heerenv.Boys D3
GROEP 4: Heerenv.Boys D4; V.V.I. D3, Udiros D2; Heerenv.Boys D5

INDELING KLEEDKAMERS:

1. V.V.I., D.W.P., De Blesse
2. CVVO/v.Looy, Heerenv.Boys, F.F.S.
3. Renado, Udiros, Oudehaske
4. FC Wolvega, Lem.Bertex

SPEELTIJD:
12 minuten

ALGEHELE LEIDING:
B. Brander, F.H. van Gorkum

SCHEIDSRECHTERS:
Y. Dantuma, J. Iseger, R. Schripsema

WEDSTRIJDSCHEMA:

TIJD	GROEP	WEDSTRIJD		UITSLAG
9.00	D3	Heerenv.Boys D2	-Heerenv.Boys D1	-
9.12	D3	V.V.I. D2	-FC Wolvega D2	-
9.24	D4	Heerenv.Boys D4	-Heerenv.Boys D5	-
9.36	D4	V.V.I. D3	-Udiros D2	-
9.48	D3	FC Wolvega D2	-Heerenv.Boys D2	-
10.00	D3	Heerenv.Boys D3	-V.V.I. D2	-
10.12	D4	Udiros D2	-Heerenv.Boys D4	-
10.24	D4	Heerenv.Boys D5	-V.V.I. D3	-
10.36	D3	Heerenv.Boys D2	-V.V.I. D2	-
10.48	D3	FC Wolvega D2	-Heerenv.Boys D3	-
11.00	D4	Heerenv.Boys D4	-V.V.I. D3	-
11.12	D4	Udiros D2	-Heerenv.Boys D5	-
11.24	D2	Heerenv.Boys D1	-Oudehaske D1	-
11.36	FINALE	winnaar groep D3	-winnaar groep D4	-
12.48	D2	Udiros D1	-F.F.S. D1	-
12.00	D2	Lem.Bertex D1	-De Blesse D1	-
12.12	D2	F.F.S. D1	-Heerenv.Boys D1	-
12.24	D2	De Blesse D1	-Udiros D1	-
12.36	D2	Oudehaske D1	-Lem.Bertex D1	-
12.48	D2	Heerenv.Boys D1	-De Blesse D1	-
13.00	D2	F.F.S. D1	-Oudehaske D1	-
13.12	D2	Udiros D1	-Lem.Bertex D1	-
13.24	D2	De Blesse D1	-F.F.S. D1	-
13.36	D2	Lem.Bertex D1	-Heerenv.Boys D1	-
13.48	D2	Oudehaske D1	-Udiros D1	-
14.00	D2	F.F.S. D1	-Lem.Bertex D1	-
14.12	D2	De Blesse D1	-Oudehaske D1	-
14.24	D2	Heerenv.Boys D1	-Udiros D1	-
14.36	D1	V.V.I. D1	-CVVO/v.Looy D1	-
14.48	D1	Renado D1	-FC Wolvega D1	-
15.00	D1	D.W.P. D1	-V.V.I. D1	-
15.12	D1	CVVO/v.Looy D1	-Renado D1	-
15.24	D1	FC Wolvega D1	-D.W.P. D1	-
15.36	D1	V.V.I. D1	-Renado D1	-
15.48	D1	CVVO/v.Looy D1	-D.W.P. D1	-
16.00	D1	V.V.I. D1	-FC Wolvega D1	-
16.12	D1	Renado D1	-D.W.P. D1	-
16.24	D1	CVVO/v.Looy D1	-FC Wolvega D1	-
16.36	PAUZE			
16.41	FINALE	winnaar groep D1	-winnaar groep D2	-

Club-festiviteiten

* **zaterdag 17 december**, zaalvoetbaltoernooi D pupillen, "sporthal te Akkrum" aanvang 9.00 uur.

* **woensdag 21 december a.s.**, "rolladereceptie" aanvang 20.00 uur, kantine D.W.P.

* **24 en 25 december KERSTDAGEN**

* **27 december**, bestuursvergadering.

* **27 december**, zaalvoetbaltoernooi B junioren, "De Telle" Heerenveen, aanvang 9.00 uur.

* **28 december** mix-zaalvoetbaltoernooi senioren te Munnekeburen. aanvang 19.00 uur (einde 22.00 uur)

* **29 december**, inpakken van de gebakken oliebollen.

* **30 december**, oliebollenaktie, aanvang 9.30 uur.
* **30 december**, zaalvoetbaltoernooi A junioren, "sporthal te Lemmer, aanvang 9.00 uur.
* **30 december**, zaalvoetbaltoernooi, C junioren "sporthal te Munnekeburen", aanvang 9.00 uur.

* **31 december 1994 / 1 januari 1995**
Oppassen dat er niet teveel wordt gegeten en gedronken.

* dinsdag **3 januari** "nieuwjaarsreceptie, kantine D.W.P., aanvang 20.00 uur.

30 december a.s.

organiseert

DWP

een

Oliebollenaktie

Oliebollenaktie
Oliebollenaktie

verspreiding: huis aan huis.
Sint Jansgea e.o.,
afhalen in de kantine is ook mogelijk

Verenigingsstructuur v.v. D.W.P.

Algemeen Bestuur

senioren-beleid	penningmeester	secretaris	voorzitter	jeugdzaken	pr-beleid	wedstr.secr.	onderhoud e.d.
Minne Modderman (wnd)	Jan de Vries	Jan Knijpstra	Rudie Vis	vacature	Gerrit Aalbers	Minne Modderman	Gauke Brouwer

consul
Atze Pieter van Stralen

+/- 100 donateurs

Leiders- en trainersvergaderingen

leider 1e	leider 2e	leider 3e	voorzitter	hoofdtrainer	leider 4e	leider 35+
Herman de Heij	Eibert Jager	Jan Sloothaak	vacature	Henk Zuiderbaan	Sjirk Elzinga	Durk Jansen

Trainers senioren

keeperstrainer	hoofdtrainer	trainer 4e/35+
Hendrik Feenstra	Henk Zuiderbaan	Sietze Drenth

1e elftal	2e elftal	3e elftal	4e elftal	35+ elftal

Jeugdbestuur

comm.lid	secretaris	voorzitter	comm.lid	comm.lid
Thijmen Kamphuis	Anneke Sloothaak	vacature	Wietze Zwart	vacature

Kledingbeurs
Tineke van Hes

Trainingscoördinator
Sietze Drenth

Trainers jeugd

A/B jun	C jun	D/E/F pup	keeperstr.
Aico Niemeijer	Henk van Hes	Willem vd Wal	Jan ten Hoeve

Leiders jeugd

leiders A1	leiders B1	leiders C1	leiders D1	leiders E1	leiders E2	leiders F1
Andries Hoeksma vacature	Bonno vd Wal Willem vd Wal	Jan ten Hoeve Wim vd Molen	Ype Bijker Alie Krist	Jitske Mulder Rinskje Zwart	Rienk Visser Sjoerd Haringsma	Ellie Sloothaak Anneke Boukes

A1 elftal	B elftal	C elftal	D elftal	E1 zevental	E2 zevental	F zevental

Verzorging
Hendrika Noppert

Aktiecomité

- Peter Hulzebos
- Klaas van de Berg
- Wiepie Krist
- Tineke van Hes
- Aaltje Schokker
- Wietze Germ de Jong

Kantinebezetting

Anneke Lageveen
Peter Hulzebos

Vrijwilligers

- Jan Haven
- Aaltje Schokker
- Tetje de Vries
- Atze Pvan Stralen
- Durk Jansen
- Hennie Keulen
- Christina Snijder
- Eelke Westra

terreinknecht
Harm Sloothaak

terreinkalker
Atze P van Stralen

vrijwilligers
- Anneke Sloothaak
- Anneke Boukes
- Ida Haven
- Annie Visser