J. Knypstra 8

‚it wite pealtsje'

voetbal vereniging

de wite peal

opgericht
19 juni 1947 *rotsterhaule*

De zekerheid met prijs en kwaliteit góéd te zitten!

TEXTIEL

MEUBELEN

TAPIJT

KOMPLETE WONINGINRICHTING

gebo B.V.

STREEK 180-ROTSTERHAULE-TEL.05137-1310

Massey Ferguson

MF AL GENERATIES LANG 's WERELDS MEEST VERKOCHTE TREKKER

Off. MASSEY-FERGUSON DEALER

Akkerman

Mechanisatiebedrijf

Streek 36 / Postbus 2
8464 ZJ Sint Johannesga
Telefoon 05137-1283/1239

Garagebedrijf BIJKER

A.P.K. - Reparatie - Onderhoud en Handel
Streek 130 - 8463 NE Rotsterhaule - tel. 05137-1560

Wij leveren:

antivries
koelvloeistof
accu's
banden
antiroestbehandeling
schokbrekers
mistlampen
ruitenwissers
uitlaten
onderhoudsbeurten
remservice

Gebroeders de Koning
Goedkoop Kwaliteit

Ruime keuze in:

KAMERPLANTEN
SNIJPLANTEN
BOMEN
HEESTERS
ROZEN
HEIDE
CONIFEREN
PERKPLANTEN
OOK VOOR U TUINAANLEG EN ONDERHOUD

Bloem- en Tuincentrum

Gebr. De Koning

Meerweg 3-5 - Rohel - Tel. 05137-1331

RIJWIELEN
BROMFIETSEN

TWEEWIELERBEDRIJF
J. KRIKKE

Streek 107 - ST. JOHANNESGA
Telefoon 1487

DE VROLIJKHEID

Vierhuisterweg 25
VIERHUIS
(aan het Tjeukemeer)
Tel. 05137-1363

BOERDERIJ-
BAR-DANCING
DISCOTHEEK
BRUIN CAFE

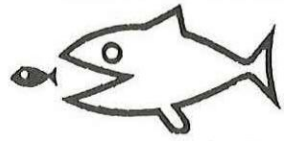

Debitante der Nederlandse Staatsloterij

S. Krikke-Tuiten

STREEK 111

Tel. 05137 -1632

INRUIL - FINANCIERING - GARANTIE
OOK VOOR ALLE VOORKOMENDE REPARATIES
UW ADRES

Autobedrijf
LUC HOF bv
ROTTUM - Tel. 05137-1322

De kleine zaak met de Grote Service

KAPSALON

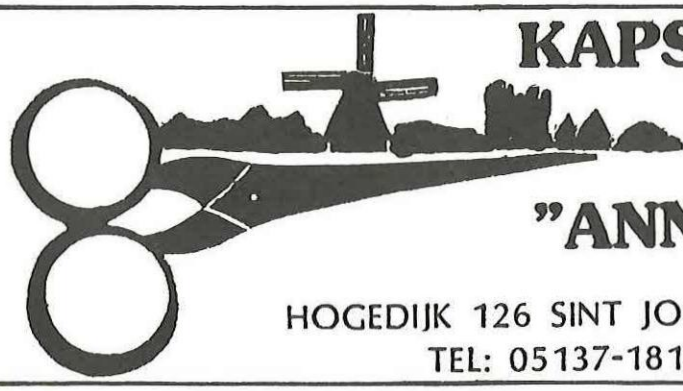

"ANNEKE"

HOGEDIJK 126 SINT JOHANNESGA
TEL: 05137-1818

APRIL "1986"
1e jaargang nr. 8

Clubblad voetbalvereniging "DE WITE PEAL"
Rotsterhaule

Opgericht 19 juni 1947

BESTUUR:

voorzitter : - O. Bijker
Prinses Marijkeweg 1 Rotsterhaule tel. 1782

secretaresse : - R. Visser-de Vries
Prinses Marijkeweg 29 Sintjohannesga tel. 1739

penningmeester : - U. Gongrijp
de Grie 33 Sintjohannesga tel. 1628

leden : - A. van der Meer
Nieuweweg 49 Rotsterhaule tel. 1894
- G. Sloothaak
Kampweg 7 Rotsterhaule tel. 1286
- J. Haven
Molenstelle 11 Sintjohannesga tel. 1831
- C. Visser (jeugdcommissie)
Prinses Marijkeweg 11 Sintjohannesga tel. 1738
- W. Toering (jeugdsecretaris)
Kolklaan 12 Heerenveen tel 05130-27465

consul : - A.P. van Stralen
Kampweg 9 Rotsterhaule tel. 1276

clubgebouw : - de Grie Sintjohannesga tel. 1788

FEESTCOMMISSIE AKTIE '75:

leden : - Geert Dijkstra
Jol 14 Joure tel. 05138-4049
- Minne Modderman
Streek 54 Sintjohannesga tel. 1764
- Harry Visser
Geert Knolweg 73 Joure tel. 05138-5090

MEDEWERKERS CLUBBLAD:

redaktie - Jappie van Hes
Molenstelle 13 Sintjohannesga tel. 1627
- Rintje Heeringa
van Maasdijkstraat 61 Heerenveen 05130-25412
- Jan Knijpstra
M.J.Hogeboomstr 11 Sintjohannesga tel. 2007
- Arjen Veenstra
Prinses Marijkeweg 3 Rotsterhaule tel. 2087
- Johannes de Vries
Prinses Marijkeweg 23 Sintjohannesga tel. 1951

drukwerk : - Jappie Berger
Pealskar 9 Joure

typewerk : - Lucas van der Molen
Vierhuisterweg 23 Rohel tel. 1253

BANKRELATIES:

-v.v. D.W.P. (contributie) 3307.07.590 Rabobank Sintjohannesga
-It Wite Pealtsje (clubblad) 3264.20.843 Rabobank Sintjohannesga

Merkwaardig toch, hoe snel een speler weer in staat is overeind te springen als blijkt dat de scheidsrechter zijn theatrale duik niet met een strafschop honoreert.

TRAINERS:

selectie : - B. de Vries
Jol 1 Heerenveen tel. 05130-20376

3,4 en 5e : - J. Haven
Molenstelle 11 Sintjohannesga tel. 1831

jeugd : - J.J. Braber
Heechhout 7 Rottum tel. 1107

dames : - Y. Dikkerboom
Streek 13 Sintjohannesga tel. 1482
- W. Zwart
Streek 81 Sintjohannesga tel. 2019

LEIDERS:

1e : - Jan ten Hoeve
H.J.Groenstraat 8 Sintjohannesga tel. 1062

2e : - Herman de Heij
Reigerstraat 3 Heerenveen tel. 05130-27657

3e : - Geert de Jong
Molenstelle 17 Sintjohannesga
: - Douwe van der Schaaf
Hollandiastraat 37 Scharsterbrug tel. 05138- 2422

4e : - Gauke Brouwer
H.J. Groenstraat 6 Sintjohannesga tel. 1500

5e : - Wiepie Veen
Boerenstreek 5 Rotsterhaule tel. 1860
- Marten Lageveen
Nieuweweg 51 Rotsterhaule

A : - Jan ten Boom
de Grie 20 Sintjohannesga tel. 1953
- Albert Hol
Molenstelle 4 Sintjohannesga tel. 2024

B : - Siebe Poepjes
Schoterweg 38 Rotstergaast tel. 1501
- Anne Knol
Fonder 13 Rottum tel. 2078

C : - Jurrit Wierda
Kerkhoflaan 8 Sintjohannesga tel. 1933
- Klaas Woudstra
Brugstraat 14 Joure tel. 05138-5213

D : - Wiepie Krist
de Grie 5 Sintjohannesga tel. 1954
- Germ Sloothaak
Kampweg 7 Rotsterhaule tel. 1286

E : - Gerrit Dijkstra
Streek 79 Sintjohannesga tel. 1636

dames 1 : - Ulke Gongrijp
de Grie 33 Sintjohannesga tel. 1628
- Johannes de Vries
Prinses Marijkeweg 23 Sintjohannesga tel. 1951

dames 2 : - Wietze Zwart
Streek 81 Sintjohannesga tel. 2019

-.-.-.-.-.-.-.-.-.-.-.-.-

VAN DE BESTUURSTAFEL

Kort verslag van de vergadering van bestuurders van voetbalverenigingen uit de gemeente Skarsterlân en leden van het bestuur van de K.N.V.B.
D.W.P. was vertegenwoordigd door O. Bijker en U. Goïngrijp. Algemeen wordt gesignaleerd dat het steeds moeilijker wordt om kaderleden te werven. Tevens wordt opgemerkt dat de periode waarover men een funktie binnen de vereniging wil bekleden steeds korter wordt. Aangegeven wordt dat het reglementair vereiste lidmaatschap van de K.N.V.B., en dan met name voor de kategorie jeugdleiders als problematisch wordt ervaren. De relatie tussen bondsburo en de verenigingen wordt als goed ervaren. De service-verlening van de medewerkers wordt als positief omschreven.
"Jeugdcompetitie" : Gesproken wordt over reisafstanden en aanvangs-tijden van met name D, E en F pupillen. De heer Boomsma vertelde over de moeilijkheden van n.l. de wenslijst, over de sterkte van de elftallen, het tekort aan velden etc.
3 april was er een vergadering van verenigingen en leden van de K.N.V.B. in verband met de nieuwe ledenadministratie. Voor D.W.P. waren aanwezig U. Goïngrijp en R. Visser - de Vries.
De heer v.d. Ley gaf aan de hand van dia's een duidelijke uitleg van het nieuwe ledenbestand. De nummering van de leden zal weer beginnen met 1. Voor 1 september moet alles opnieuw worden geregistreerd.
Verder nog een prettige mededeling, de heer Hessels, beheerder van bar "DE VROLIJKHEID" heeft spontaan aangeboden als sponsor op te treden voor het A elftal van onze vereniging. De bedoeling is de A junioren voor het komende seisoen geheel in het nieuw te steken.
Een loffelijk streven.
P.S. Willen de elftalleiders de ruilformulieren van de door de week gespeelde wedstrijden afgeven bij het secretariaat? Dit om vertraging te voorkomen.

-.-

Beste lezers,
Het heeft wat lang geduurd voordat het clubblad weer uit is, want wij hebben de maand maart overgeslagen. De reden hiervan was dat na de vele afgelastingen, vanwege het koude weer, er gewoon weinig viel te vermelden.
Gelukkig kan men in deze editie eindelijk weer verslagen lezen over .... VOETBALLEN!!!
Jawel, er is weer volop gevoetbald in competitie-verband. Hieruit kunnen we met volle tevredenheid constateren, dat vrijwel alle elftallen van DWP de winterstop gelukkig goed zijn doorgekomen.
Uiteraard komen we ook dit keer weer met de rubriek "Herrinert u zich deze nog", welke in de vorige editie editie zo'n geweldig debuut beleefde. (wat een prachtige jonge koppies hé). Ook kunt u als vanouds weer kennis maken met: "De voetbalkwis, en natuurlijk "Yn 'n sulveren râne". Al met al hopen wij dat u gezellig onderuit gaat in uw luie stoel, met dit keer niet "De toestand in de wereld", maar "De toestand in en rondom het voetbalveld" .... dus Het CLUBBLAD.

De redaktie.

-.-

'Hoezo, zwartgeld? Als mij gevraagd wordt ergens een zaak te openen, vind ik dat een eer. Daar wil ik niet eens geld voor hèbben!', aldus de gelouterde vedette tijdens een onaangekondigd bezoek van de FIOD.

Vandaag viert AGOVV z'n 72ste verjaardag en niemand die er bij het borrelen aan denkt dat de letters van de club staan voor Apeldoornse Geheel Onthouders Voetbal Vereniging.

Sportvrienden,

Na de winterstop zijn we nu al weer een aantal weken bezig, met alle elftallen, en zoals het er nu uit ziet toch met redelijk succes.
Ik zou graag zien dat de samenwerking tussen elftalleiders onderling wat flexibeler zou worden, zodat er wat meer respect komt voor elkanders standpunt. Jongens en meiden blijf knokken in de laatste fase van de kompetitie, want we willen graag weer eens een kampioensfeest vieren, van wat voor elftal dan ook.

O. Bijker

de afzwaai van de voorzitter

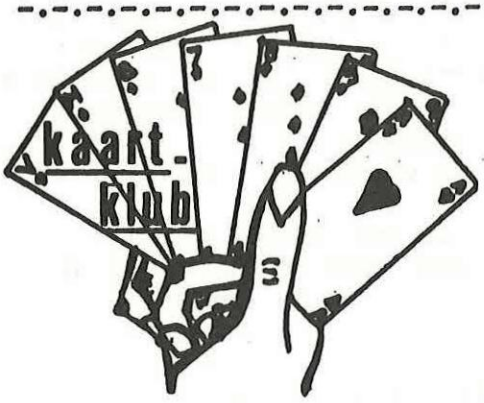

Kaartrubriek door B. de Vries

4 april was de negende competitiewedstrijd kaarten in de kantine.
Aanwezig waren 24 deelnemers.

De prijzen vielen als volgt:

Winnaarsronde
1. H. de Jong en H. Boek
2. H. de Vries en J. van Hes

Verliezers ronde
1. G. de Jong en G. Boek
2. Mevr. Mulder en J. Vermaning

Poedelronde
1. J. ten Boom en S. v.d. Molen
2. H. Zwier en M. Rondhout

Stand na 9 wedstrijden is als volgt :
1. Nog altijd B. Zwart, gevolgd door H. de Jong, resp. 46 en 42 punten. H. Boek, P.K. de Jong en let wel, niet de eerste maar wel de beste redaktielid J. de vries volgen alle drie met 36 punten.

Test uw kennis der spelregels

1. Wat moet de scheidsrechter beslissen indien een speler het speelveld betreedt om zich bij zijn partij te voegen zonder zich bij de scheidsrechter te melden? (1 punt)
2. Wat is een strafschop? (1 punt)
3. Wat zijn de voorwaarden, alvorens een toegekende vrije schop te nemen? (2 punten)
4. Wat voor spelhervattingen zijn er?
   5 goed = 1 punt 7 goed = 2 punten
5. Waar moeten de spelers blijven bij het nemen van strafschoppen na de verlenging? (2 punten)
6. Indien na een verlenging de stand nog gelijk is en er moeten strafsshoppen worden genoemen om een beslissing te verkrijgen, wie mogen die nemen en hoeveel er in eerste instantie genomen worden? (2 punten)

antwoorden blz. 20

OPVOLGER VAN DE 'TANGO'

Dit is 'm dan, de officiële bal op het WK-voetbal in Mexico. Hij heet de Azteca, is de opvolger van de „Tango", die bij het vorige WK werd gebruikt en zal zijn eerste omwenteling op 31 mei maken, wanneer wereldkampioen Italië en Bulgarije elkaar in de openingswedstrijd ontmoeten. Deze handgenaaide Adidasbal is speciaal afgestemd op extreme Mexicaanse klimatologische omstandigheden.

Primeur! Ajax speelt vanaf aanstaande zondag op rood-wit gestreepte voetbalschoenen.

Nog even volhouden, heren. Binnenkort is het zomertijd en dan traint u weer bij daglicht.

van de jeugdcommissie

We zijn zo langzamerhand in de periode gekomen waarin veel tournooien worden gespeeld, hieronder een overzicht van de tournooien die door de jeugd van D.W.P. worden gespeeld.

A-JUNIOREN

30 april D.W.P.-tournooi te Sintjohannesga
24 mei gezamenlijk tournooi te Sintjohannesga

B-JUNIOREN

24 mei gezamenlijk tournooi te Joure

C-JUNIOREN

24 mei gezamenlijk tournooi te Sint Nicolaasga

D-PUPILLEN

30 april J. Reen tournooi te Idskenhuizen
24 mei Scheidsrechtertournooi te Gorredijk
31 mei Thor-tournooi te Lippenhuizen
7 juni gezamenlijk tournooi te Lemmer

E-PUPILLEN

30 april Heerenveense Boys tournooi te Heerenveen
8 mei E.B.C. tournooi te Oosterzee
24 mei gezamenlijk tournooi te Balk of Idskenhuizen
31 mei Bakhuizen-tournooi te Bakhuizen

Daarnaast wil ik nog eens de aandacht leggen op het volgende. Volgend seizoen worden wij geconfronteerd met het vertrek van 3 leiders, om voor elk elftal 2 leiders te hebben zullen deze mensen er beslist moeten komen willen we het volgende seizoen weer optimaal van start gaan.
Een ieder die is geintresseerd kan contact met ons opnemen.

!!! LAAT ONS NIET IN DE STEEK, MAAR VOORAL DE JEUGD NIET !!!!

WIETZE TOERING

-.-

LEDENMUTATIES

Nieuwe leden:

Albert Hessels Vierhuisterweg 25 Rohel
Jacob Hessels Vierhuisterweg 25 Rohel
Hielke Kramer M.J. Hogeboomstraat 17 Sintjohannesga

Verhuisd

Anne Knol Binnendijk 6 Rottum

Bedankt als lid

- - -

Inlevering kopie klubblad

Voor het clubblad van MEI kunnen jullie kopie inleveren voor:
woensdag 21 M E I !!!!
Kopie welke later wordt ingelevert kan niet meer in dit mei-nummer geplaatst worden. Willen jullie hier rekening mee houden.

Redaktie

-.-

VERHUISD? Bent u verhuisd of gaat u verhuizen, geef dan wel vroegtijdig een seintje aan de REDAKTIE. Doet u het niet, dan blijft uw klubblad bezorgd worden op uw oude adres en dat is vast uw bedoeling niet.

Voetbalkwis ????

1) De strijd om de 3e en 4e plaats tijdens het WK in 1974 in Duitsland ging tussen?
A Spanje en Italië B Polen en Brazilië
C Frankrijk en Zweden D Italië en Argentinië

2) Welke speler scoorde namens Nederland die belangrijke goal in de uitwedstrijd tegen Hongarije?
A Ruud Gullit B Willem Kieft
C Rob de Wit D Frank Rijkaard

3) In welk jaar promoveerde Helmond Sport naar de eredivisie?
A 1983 B 1982 C 1981 D Is nog nooit gepromoveerd

4) Welke club in Italie werd vorig jaar nationaal kampioen?
A Hellas Verona B Juventus C Inter Milaan D AS Roma

5) Hoe heet de club waar Jan Reker volgend jaar trainer van zal zijn?
A Fc VVV B Helmond Sport C Eindhoven D Roda JC

6) Welke club schakelde Inter Milan in het EC-3 toernooi niet uit?
A Valur Reykjavik B LASK Linz C St. Gallen D geen enkele

7) De finale van het WK in 1982 in Spanje werd gespeeld in de stad?
A Barcelona B Zaragoza C Madrid D Bilbao

8) Bij welke club speelt de ex-PSV er Piet wildschut?
A Paris Saint Germain B Bordeaux C FC Beerschot D FC Antwerp

De antwoorden die bij deze kwis behoren staan genoteerd op bladzijde 20 !

AVC 1 - DWP 1 (2 - 1) 2 - 2 " 22 - 03 - '86

Na een pauze van ongeveer 3 maanden konden we dan eindelijk weer los. We werden geconfronteerd met de lastige tegenstander AVC. De wedstrijd was amper 3 minuten oud, toen Jan Lubbers met een fraaie lob de eerste goal liet aantekenen. Het werd ook meteen de ommekeer in de wedstrijd, want AVC maakte vlot de gelijkmaker. Op dat moment zat er geen lijn meer in het spel van DWP, wat tot woordenwisselingen resulteerde. Een verkeerd opengaande buitenspelval leverde AVC een tweede doelpunt op. EINDELIJK RUST ! De tweede helft leverde een geheel ander spelbeeld op. DWP was constant in de aanval. Er speelden zich spectaculaire situaties af voor de goal van AVC. Eindelijk was daar dan ook de gelijkmaker. Op goed aangeven van Willem v/d Wal kon Peter Renès, via een afstandschot scoren. Daarna bleef DWP doorgaan op zoek naar de winst, maar de lat belette dat 3 maal. De 2 - 2 was de juiste eindstand. Een goede 2e helft maar een le helft om maar gauw te vergeten.

EEN MEDESPELER

In het kleine stadje had het gemeentebestuur een nieuwe brandweerauto aangeschaft. Het grote moment was aangebroken dat deze zou worden ingewijd door de burgermeester. Die wendde zich tot brandweerlieden en genodigden en zei: 'Ik hoop dat deze brandweerauto dezelfde functie in deze stad zal vervullen als de oude vrijsters: "Ze staan altijd klaar, maar worden nooit gebruikt.

'Maar kunnen we met die slechte velden dan niet beter de zaal in, trainer?'
'Nee, jongen, dat is slecht voor je achillespezen.'
'En afgelopen donderdag liepen we op straat. Is dat niet slecht dan?'
'Niet zeuren. Eh... heb je al een nieuwe troef gedraaid?'

Met dit weer kun je beter de man met de hamer tegenkomen dan de man met de spons.

Rabobank

voor geld
en
goede raad

kantoor:
Sintjohannesga/Rotsterhaule
Streek 138 Rotsterhaule
tel. 05137 - 1644

TECHNISCH BEDRIJF

W. MINNESMA

OUDEHASKE JOUSTERWEG 92 - TEL. 05130-77370

MUNNIKEBUREN-SCHERPENZEEL GRINDWEG 168

TEL. 05618-230

GAS-WATER-ELEKTRA-CV-DAK- EN ZINKWERK

- ERKEND INSTALLATEUR

KOM VOETBALLEN!

WORDT LID ..

AANMELDEN BIJ R.VISSER-DE VRIES 05137-1739

welkom bij.....

voetbal vereniging **de wite peal**

kies voor uw snacks
het juiste adres
haal ze bij de
FRITES EXPRES!
in het zomerseizoen
kunt u ons dagelijks
vinden bij het Nannewijd

DE WITH & SPIJKSTRA
oudehaske

RECREATIE CENTRUM
Badpaviljoen
OUDE HASKE
eig. J. Onstwedder
Tel. 05130-77226
NANNEWIJD

Tweewielerbedrijf
LEMSTRA
Oudehaske
Tel. 05130-77212
Tevens benzinestation en autoservice

MABO-
Bootservice
ZEILBOTEN
ROEIBOTEN
TRAILERS
KANO'S
SURFPLANKEN
REPARATIE
Haskerútgongen 3,
OUDEHASKE
Tel. 05130-77301

Café-Restaurant - Zaalaccommodatie
„HET ANKER"
Hollandiastraat 50
te Scharsterbrug
Voor een geslaagde feestavond en . . .
tegen een betaalbare prijs.
Voor uw receptie - personeelsavond - koffietafel - diner - of laatste pleisterplaats.
Zaalcapaciteit 350 personen. Koffietafels en diners tot 175 personen.
Vraag vrijblijvend prijsopgaaf bij de heer H. Jonkman, Tel. 05138-2350.

AMBACHTELIJKE

SLAGERIJ JANSEN

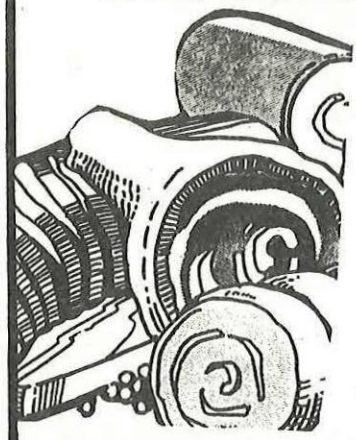

ROTSTERHAULE
STREEK 125
TELEFOON 1597

UW DIEPVRIESVULLING ZOALS:
ACHTERBOUT
VOORVOET
HALFVARKEN
EN PAKKETTEN

UIT EIGEN KEUKEN:
WORST
LEVERWORST
KOOKWORST
HAM ENZ.

WIJ SLACHTEN ZELF
OOK VOOR HUISSLACHTING

SPECIALITEIT IN EIGEN GEROOKTE DROGE WORST EN SPEK

'T IS MAAR EEN WEET,
WAAR U VOORTREFFELIJK EET.

GA HET EENS BIJ ONS PROBEREN,
EN GE ZULT NOOIT BETER
ADRES BEGEREN

CAFETARIA *"T CENTRUM"*
G. de Graaf,
naast de Jouster Toren. Tel. 3390

DROGISTERIJ
&
BABYZAAK

KORNELIS

Midstraat 130 - JOURE - Tel. 05138-2563

Voor drogisterijen,
cosmetica - kinderwagens
foto's ontwikkelen
(gratis rolletje)
schoonheidssalon - zonnebank

Veilig autorijden met onze rijopleiding

AUTORIJSCHOOL **VALKEMA**
VAMOR/MI

SCHEEN 53 - JOURE - ☎ 05138-2964

De autorijschool met Bovag-garantie
Theorieles is wekelijks te bezoeken.
Bel vrijblijvend voor al uw informatie bovenstaand telefoonnummer

---

RIN NEI DE HAL !

Us lepeningstiden binnet
woansdeis fan 9.00 oant 18.00
oere
freeds fan 9.00 oant 21.00 oere
aneons fan 13.00 oant 17.00 oere
EK FOAR WENNINGYNRJOCHTING

DE LAPEKOER
DE JOUWER

GEREEDSCHAPPEN
HANG- EN SLUITWERK
LADDERS
KANTELDEUREN
DAKRAMEN
TUIMELDAKRAMEN
ALLES VOOR VAKMAN
EN DOE-HET-ZELVER

REGTS

MIDSTRAAT 151 · JOURE

SPORTKLEDING

SPORTSHIRTS
KOUSEN
BROEKJES
ROKJES
Adidas-, Puma- en Quick
SPORTSCHOENEN

Ga eens een praatje maken
met uw sportspecialist

Midstraat 39
Tel. 2647

Sporthuis GLAS

Ook het speciale adres voor
HENGELSPORTARTIKELEN

---

discount

FOTO - VIDEO - LECTUUR - BOEKEN

Midstraat 153 - 8501 AK Joure – Tel. 6460

discount

SCHOENREPARATIE

Snel, voordelig
en goed.
Stomerij ouderwets
goed en niet duur.

SIRENCO
schoenservice
Midstraat 141, Joure
clean inn stomerij
Midstraat 141, Joure

Bloemsierkunst

„de lelie"

Teo en Tineke Feenstra
Midstraat 102 – Joure – Tel. 2458

Koninginnedag

30 april.

AANVANG 10.30 UUR

A. jun Tournooi

Deelnemende verenigingen:

V.V.I.	R.K.O.
Hrv. Boys	Bant
Wapserveen	N.O.K.
Giethoorn	D.W.P.

Verder:

Penaltie-wedstrijd m.m.v. dhr. H. REYS, doelman van S.C. HEERENVEEN.

Sponsor van dit tournooi:

Garagebedrijf BIJKER

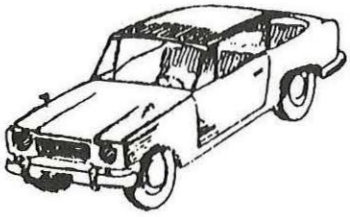

A.P.K. - Reparatie - Onderhoud en Handel

Streek 130 - 8463 NE Rotsterhaule - tel. 05137-1560

VERPLICHTE AUTOKEURING.
Ook hiervoor kunt u bij ons terecht.
Vraag inlichtingen of maak een afspraak.

Wij leveren:
antivries
koelvloeistof
accu's
banden
antiroestbehandeling
schokbrekers
mistlampen
ruitenwissers
uitlaten
onderhoudsbeurten
remservice

JV

Club-festiviteiten

data om te onthouden!!!

30 april A-junioren toernooi te Sintjohannesga
met penalty-wedstrijd m.m.v. Hiddo Reys.
30 april D-pupillen J. Reen toernooi te Idskenhuizen
30 april E-pupillen Heerenv. Boys toernooi
8 mei E-pupillen E.B.C. toernooi te Oosterzee
17 mei toernooi D.W.P. 3 en 4 te Sintjohannesga
24 mei toernooi clubkampioenschappen dameswoetbal
te Sintjohannesga
24 mei toernooi D.W.P. 1 en 2 te Bant
24 mei gezamenlijk toernooi A-junioren te Sintjohannesga
24 mei gezamenlijk toernooi B-junioren te Joure
24 mei gezamenlijk toernooi C-junioren te St. Nicolaasga
24 mei scheidsrechter toernooi te Gorredijk
24 mei gezamenlijk toernooi E-pupillen te Balk of Idskenh.
31 mei toernooi D.W.P. 1 en 2 te Sintjohannesga
31 mei Thor-toernooi D-pupillen te Lippenhuizen
31 mei Bakhuizen toernooi E-pupillen te Bakhuizen
7 juni gezamenlijk toernooi D-pupillen te Lemmer
7 juni mixtoernooi te Sintjohannesga

Herinnert U zich deze nog?

1 2 3 4 5

te koop aangeboden

3 paar voetbalschoenen maten: 37 - 38 - 39

1 trainingspak (10 - 12 jaar)

D.W.P. voetbalsokken (10 - 12 jaar)

Te bevragen bij: J. van Hes
H.J. Groenstraat 33
Sintjohannesga
tel. 05137-1798

Uitslagen E-PUPILLEN

5 april	Renado	- D.W.P.	13 - 0
9 april	D.W.P.	- Lemmer	0 - 6
12 april	D.W.P.	- Renado	0 - 9

Topper res. 3e klas A K.N.V.B. D.W.P. 2- Bolswardia 2

Gespannen doch gemotiveerd ging de reis naar Bolsward.
D.W.P. 2 moest vandaag winnen om aansluiting te houden bij de top van het klassement. Bolswardia staande op de eerste plaats stond n.l. 5 punten voor op D.W.P. welke op de derde plaats stond (S.C. Joure stond tweede) Daar Bolswardia nog ongeslagen was werd de opdracht om ook maar 1 puntje te halen natuurlijk extra moeilijk.
Nadat de spelers warm gedraaid waren kon de wedstrijd beginnen.
De aftrap was voltooid door D.W.P. en voor de afwisseling begon ANSKE DE JAGER metaen met een solo, wat resulteerde in een schot wat net voorlangs ging. Daar de opdracht was hard maar sportief te spelen nam D.W.P. dan ook in de beginfase het initiatief. Na ± 10 minuten gespeeld te hebben, werd de aanval weer opgezet door D.W.P.
ROEL VAARTJES schoot de bal vanaf links voor, ARJEN VEENSTRA liet vervolgens subtiel de bal lopen waardoor JOHANNES (KILLER) HOGENBERG de bal kon intikken. BOEM 0-1!!! Dit was toch wel even een lichtelijke verrassing zowel voor D.W.P. als voor Bolswardia.
Bolswardia ging dan ook wat rustiger spelen wat resulteerde in het betere tik-tik werk van deze ploeg.
In de 25e minuut werd er vervolgens door Bolswardia de aanval opgezet over rechts, de bal werd voorgezet en ongelukkig werd er gescoord via de voet van SJOUKE MULDER. Boem 1-1. Het publiek ging vervolgens op de banken staan om Bolswardia maar zoveel mogelijk aan te moedigen. Bolswardia kreeg daardoor ook aanvallend weer vrijheid, echter werd dit proffesioneel opgelost door de achterhoede van D.W.P.
Na een aanval van Bolswardia onderschept te hebben kwam de counter van D.W.P. ROEL ROFFEL schoot de bal richting ANSKE DE JAGER welke er werkelijk als een raket vandoor ging. Daar deze man niet meer te houden was werd ANSKE dan ook onderuit geschoffeld door de keeper van Bolswardia. Vrije trap. Vanuit de achterhoede kwam nu onze vrije trap specialist FRANKE SLOOTHAAK (good old) naar voren, echter de bal werd te hoog gechoten wat resulteerde in een zogenaamd keepersballetje.
Enige minuten later werd de bal uitgetrapt door de keeper van D.W.P. JAN KNIJPSTRA, de bal kwam vervolgens via een carembolage met ARJEN VEENSTRA bij JOHANNES HOGENBERG welke de bal naar ANSKE DE JAGER speelde. Deze nam vervolgens de bal mee en passeerde dit keer de keeper zonder schoffelen. En heel subtiel werd de bal dan ook in het net getikt. BOEM 1-2!!!!!!
Met deze stand moest D.W.P. eigenlijk de rust in. Dit was echter bijna niet het geval daar een speler in het strafschopgebied van D.W.P. over de voet viel van "ron flon flon" DOUWE DIJKSTRA. De goed leidende scheidsrechter zij echter: "Je liet je vallen". Na een paar seconden had de man de bal echter al weer en struikelde weer over een voet van een D.W.P.-er. De scheidsrechter zij gelukkig echter weer: "Je liet je alweer vallen hé", waardoor de stand met de rust 1-2 bleef.
Met goede moed doch steeds koud (natte shirts), stonden de spelers al weer op het veld voor de 2e helft. Na 5 minuten gespeeld te hebben kreeg D.W.P. een kans tot een aanval, echter werd ANSKE DE JAGER weer professioneel neergelegd. Vrije trap. Deze werd geno men door ANSKE zelf, welke de bal naar "miep miep" WIJNAND DIJK tikte.
Deze passeerde vervolgens twee man en schoot beheersd in BOEM 1-3!!!!!
Iedereen begon te gieren en te brullen van blijdschap echter Bolswardia niet. Bolswardia nam echter toen zelf het heft in handen, D.W.P. bleef daardoor stevig onder druk staan.
In de 10e minuut kwam er een counter van D.W.P. wat eingigde in een schot van ARJEN VEENSTRA wat maar net overging. Een minuut later zou er weer een aanval plaatsvinden van D.W.P. doch de passeerbeweging van ANSKE DE JAGER ging niet door. Hij ging er dan ook bij liggen en bleef liggen, HOGENBERG vroeg wat er aan de hand was. DE JAGER antwoordde daarop: "kramp, kramp, kramp, kramp enz.". Bolswardia zette vervolgens vele malen de aanval in. Weer een vrije trap,, weer een hoekschop, weer een vrije trap, enz. Dit kon niet langer zo blijven en na ong. 25 minuten gespeeld te hebben werd de stand dan ook 2-3. Inmiddels waren de moegestreden doch goed spelende ARJEN VEENSTRA en ANSKE DE JAGER

gewisseld voor WILLEM VISSER en de A-junior EGBERT VAN HES.
D.W.P. stond zeer onder druk, maar wou natuurlijk zo het nu leek de winst pakken. Het bleef echter hetzelfde verhaal van de gehele tweede helft. Bolswardia bleef druk uitoefenen, hoekschop, hoekschop, enz.
Moeilijke maar toch ook subtiele terugspeelballen op de keeper van "ron flon flon" DOUWE DIJKSTRA maakten de spanning extra hoog. Zo ook het tot tweemaal toe de bal van de lijn halen van ROEL VAARTJES. Het publiek begon dan ook Bolswardia op te jutten wat resulteerde van woorden van Jan met de korte achternaam (...) tot "Ik zal je voor de kop slaan".
Grensrechter EGBERT JAGER riep: "Nog 5 minuten". De spanning is te snijden. Weer een aanval welke wordt gestopt door JAN VAARTJES (zeer goed spelend). Weer een aanval gestopt door SJOUKE MULDER. Nog 3 minuten, D.W.P. weet bijna niet meer op welke manier ze moeten tijdrekken. Dit varieerde dan ook van het voor de bal gaan staan bij een vrije trap tot het net doen alsof de bal vast zit onder een reclamebord. De zenuwen schieten de spelers in de keel, wat natuurlijk niet bevordelijk is voor de ademhaling.
Doch eindelijk is het daar, het beslissende fluitje van de (natuurlijk) goed leidende scheidsrechter. D.W.P. heeft gewonnen met 2-3.
De liederen galmden vervolgens door de kleedkamer, en na zich niet gedouchd te hebben (douche stond op een temperatuur van - 15 C.) en omgekleed keren de D.W.P.-spelers zeer tevreden terug richting Sintjohannesga.

sportverslaggever JOHANNES HOGENBERG (de killer)

-.-

Nuttige winst voor CVVO 2

Wanneer een CVVO-elftal tegen DWP uit Sint Johannesga moet aantreden, slaat de schrik de Lemsters al in de benen. Want tegen zoveel fysiek geweld lijkt geen kruid gewassen. Maar 't CVVO-antwoord van deze middag was simpel en doeltreffend, al verdiende het geen schoonheidsprijs. Door steeds fel op balbezit te spelen en de bal in de ploeg te houden, moest DWP haar spel wel forceren. Wat heet forceren, want met vijf maal geel en een rode kaart zagen de bezoekers geen kans CVVO uit de wedstrijd te spelen. Integendeel, de thuisploeg was de eerste helft toonaangevend en zag halverwege een terechte voorsprong tot stand komen. Een vrije trap op de rand van het strafschopgebied werd keihard door Feike Bangma ingeschoten.

Na de rust, toen verwacht mocht worden dat de nummer 2 van de kompetitie zou komen, hield CVVO het hoofd koel. Een mooie aanval met voorbereidend werk van Piet van der Werff belandde op de lat, maar werd door Jakob Rottiné afgerond tot 2-0. En de voorsprong had groter kunnen worden als een vrije trap op 3 meter van de doellijn was benut. Met nog een minuut of tien te spelen kwam DWP via een afstandschot nog iets terug, maar om vervolgens met 10 spelers door te drukken bleek te veel te zijn. De CVVO-verdediging bleef dicht, al kostte het Lammert Dijkstra dan nog een boeking. Een terechte winst, die maar al te duidelijk aantoont, dat een wedstrijd niet van te voren is gespeeld, maar pas na twee keer 45 minuten met 100% inzet.

■ *De doelman van DWP pakt de bal voor de aanvallers van CVVO weg.*

foto a. lodewijk

uit de pers

D.W.P. dames - Heerenveense Boys dames 1-1.

Na de winterstop begon het damesteam al goed door met 3-1 te winnen van Oosterstreek. De week daarop gingen we met het idee van verliezen naar koploper O.N.B. uit Drachten.
Dit pakte echter anders uit, we wonnen na een ruststand 1-0 achter in de tweede helft met 1-2.
In de week van 5 april moesten we een thuiswedstrijd tegen Heerenveense Boys die op een goede tweede plaats stonden.
In de eerste helft kreeg zowel D.W.P. als Heerenveense Boys mooie kansen, maar deze kansen bleven onbenut. De ruststand was dan ook 0-0. Door de bijna gelijkgekleurde shirts waren de ploegen moeilijk uit elkaar te houden. D.W.P. had na de rust dan ook de "oude" gele trainingsshirts aan. Het onderscheid werd hierdoor wel beter, maar het bleef er ONVERZORGD uitzien!!!
Na de rust viel laatste vrouw TETJE DE VRIES uit door een enkelblesure. Dit werkte in het nadeel van D.W.P.
Dit was dan ook mede de oorzaak (misschien) geweest dat Heerenveense Boys halverwege de tweede helft scoorden, 0-1 dus.
D.W.P. liet de moed niet zakken, ze knalden door en .... ja hoor Joke Wind kreeg een pracht van een kans en scoorde 1-1.
Dit was tevens de eindstand.

Verslag door JOEKJE EN GRETA.

-.-

De redaktie bedankt Joekje en Greta voor het allereerste wedstrijdverslag die we van de damesteams ontvingen. We hopen dat hierna nog vele zullen volgen.
red.

-.

29 maart D.W.P. D-PUPILLEN - Oldeboorn.

Na 15 maart van READ SWART met 4-1 verloren te hebben moesten we 29 maart tegen Oldeboorn.
We begonnen met een nieuwe keeper, het was zijn eerste wedstrijd voor D.W.P. Onze nieuwe aanwinst heet ALBERT HESSELS.
ALBERT heeft de eerste helft prima gekeept. D.W.P. speelde prima voor de rust en scoorde tweemaal door onze goaltjesdief JAN DE VRIES die na vandaag "17" x heeft gescoord in de competitie.
Ook JOHAN BIJKER, onze laatste man, speelde zoals altijd goed en betrouwbaar. In de rust werden diverse spelers gewissled, maar dit had geen enkele invloed op het spel van D.W.P.
Na ongeveer 10 minuten gespeeld te hebben werd het 3-0, na een goede trap van JOHAN KERKSTRA naar JAN DE VRIES die beheerst scoorde.
Ook de vierde goal werd door JAN DE VRIES gescoord.
Er is door de gehele ploeg verder goed gewerkt en gespeeld.

leiders W. KRIST en G. SLOOTHAAK.

PS. Bij uitwedstrijden van de D-pupillen hopen wij op een goede medewerking van de ouders voor de verzorging van vervoer van de voetballers. Voor de winter was dit geen enkel probleem, en daarvoor onze dank.
Als een ieder zijn medewerking verleent, hoeft men misschien maar tweemaal per seizoen mee naar uitwedstrijden.
De leiders zullen er dan voor zorgen dat een ieder ongeveer een gelijk aantal keren mee hoeft naar de wedstrijden.

-.-

'Ik vind het helemaal niet erg dat onze backs opkomen, als ze dan ook maar wel op tijd terug zijn. En niet allebei tegelijk naar voren zoals vorige week, want dat kostte ons toevallig wel twee punten.'

'Heren verdedigers, uw keeper ziet een vrije trap van dertig meter heus wel aankomen. Dus maak in dat geval liever géén muurtje, maar pak gewoon allemaal een vent.'

Legendarische uitspraken

'Heren journalisten, vanwege het zeer eenzijdige optreden van de scheidsrechter vanmiddag, heb ik u verder niets te zeggen.'

(FC Brugge-trainer Georg Kessler, eind 1983, na een uiteraard verloren wedstrijd, tegen de verzamelde pers.)

Wedstrijdverslag D.W.P. 5 - Blauwhuis 2

Na een lange winterstop was het 22 maart dan weer zo ver. Het 5e elftal thuis tegen Blauwhuis. De eerste helft hadden we voor de wind en kregen veel kansen maar de bal wou er niet in. Vijf minuten voor rust kwamen we met 1-0 achter door een uitbraak van Blauwhuis. HENK JONKMAN kwam net een metertje te kort om de bal nog naast het doel te tikken. Na de rust was het begonnen te regenen en moesten we tegen de wind in.
Nu was het Blauwhuis die veel kansen kreeg. Na 10 minuten kwamen we gelijk door een doelpunt van JELLE DOUMA. Ongeveer 10 minuten voor het einde kwam de winnende goal.
Nadat ANNE VAN DER WAL via een goede trap JAN VAN DER WAL in stelling bracht en JAN als vanouds met de bal vanaf de middellijn naar voren "sprintte" en de bal diagonaal inschoot.
Twee punten erbij na een leuke wedstrijd.

ARJAN VEUGER.

-.-

H.J.S.C. 2 - D.W.P. 3

Op paasmaandag moesten we naar Hommerts. Het zou wel een moeilijke wedstrijd worden. Het zelfvertrouwen was groot: na Mulier 2-0 en Workum 3-0 te hadden gewonnen.
D.W.P. begon sterk en kreeg goede kansen maar die gingen er niet in. Na 20 minuten spelen kreeg D.W.P. een penalty die werd ingeschoten door Yke, 0-1. H.J.S.C. werd sterker en sterker een paar goede ballen werden overgetikt door BERNIER.
Je zag de gelijkmaker komen in de 32e minuut 1-1.
H.J.S.C. bleef sterker maar D.W.P. kreeg een goede kans na een solo van Yke en die scoorde 1-2. We dachten met de rust 1-2 voor te staan, maar in de allerlaatste seconden was het toch nog raak 2-2.
In de rust werden er stevige woorden gesproken door GEERT DE JONG. RALF werd gewisseld voor GEERT. Na rust was D.W.P. sterker maar ze gingen er niet in. Maar na 20 minuten was het raak weer na een solo van Yke 2-3. H.J.S.C. was eraf na die derde goal. AUKE kwam erin voor JAN. In de 35e minuut weer een solo van Yke en het was 2-4.
In de allerlaatste minuut nog een penalty die werd gemist door APPIE.
De winst was binnen.

MARTEN HUISMAN.

-.-

C-JUNIOREN Verslag oefenwedstrijd tegen Bakhuizen. 29 maart

We vertrokken met drie auto's naar Bakhuizen in Gaasterland.
Toen we daar aankwamen hadden we de eerste helft van de wind af.
We hadden tien minuten gespeeld toen maakte WIEBE de eerste goal.
Even later maakte ANNE HAVEN ook een goal. In de tweede helft maakte ik zelf nog een goal, en een kwartier voor tijd maakte een jongen van Bakhuizen 3-1. We waren erg blij.

HENK VEUGER

-.-

VERMIST VERMIST VERMIST VERMIST VERMIST VERMIST VERMIST VERMIST

Sinds eind december / begin januari word er een trainingsjack van D.W.P. I (RABOBANK) vermist.

Wie o wie heeft het gevonden??????

Gaarne terug te bezorgen bij JAN TEN HOEVE of in de kantine.

VERMIST VERMIST VERMIST VERMIST VERMIST VERMIST VERMIST VERMIST

-.-

Clichés uit de amateurvoetbalverslaggeverij (1)
...maar na de pauze tapten de gastheren uit een geheel ander vaatje...

Een verhaal in drie delen over de topper in de eerste klasse A F.V.B. tussen D.W.P. 1 en HIELPEN 1.

EPISODE 1 " voor de wedstrijd "

Nadat ik vrijdags tot diep in de nacht had gewerkt, kwam ik er zaterdag s'morgens om elf uur weer"lekker fit" uit mijn warme nest.
Onmiddellijk dacht ik aan de wedstrijd die vandaag op het Menu stond en riep: " HIELPEN "! Nee, riep mijn moeder verontwaardigd. " We krijgen vandaag spinazie ". Dus om half één kreeg ik een bord spinazie voor mijn neus gedrukt, waarbij ik toch wel de nodige pitamientjes naar binnen heb gekregen. Doordat mijn vaste chauffeur (B. de V, te H.) zaterdags al om 12.00 uur naar het voetbalveld wou (wat mij toch echt veel te vroeg was) om het aldaar thuisspelende derde elftal spectaculair te zien winnen van mijn ex- club Heerenveense Boys met 2 - 0, moest ik gebruik maken van de diensten van mijn broer, die een weekend met de vrouw op bezoek was bij HEIT en MEM.
Om precies kwart voor twee stapte ik vrolijk het sportpark van D.W.P. binnen om nog niet 10 seconden later bijna een gulden armer (er zouden er nog vele echte volgen) te zijn aan onze deurwaarder Jan ten Hoeve, voor de shirtjes. Maar toevallig had ik geen losse gulden bij me en Jan kon niet wisselen. (op dit moment van schrijven, dinsdagmiddag, realiseer ik me dat ik het na de wedstrijd ben vergeten, dus dan maar vanavond tegen Sleat... sorry)
Na mij zorgvuldig omgekleed te hebben hadden Sjouke Mulder en ik de eer om onze keeper, Durk Jager, even in te schieten, wat voor mij zo langzamerhand een " specialiteit " begint te worden. (maar wel na het KOPPEN)
Met bezweet lichaam doken wij enthousiast de dug-out in toen de wedstrijd begon. Naast mij zat een collega van het FRIESCH DAGBLAD, welke ik vlug een paar goede tips toezond, omtrent de sterk bezette reservebank.
Nadat ik hem ook nog een losse gulden had gegeven, die toevallig in mijn voetbalbroekzakje zat (echt waar, hoor Jan) beloofde hij mijn naam te zullen noteren in zijn beroemde krant. Na het lezen van het stukje ben ik ontzettend blij, dat wij niet abonnee zijn van dit roddelblaadje want hij nam niet de moeite om mijn naam effe te vermelden.

EPISODE 2 " tijdens de wedstrijd "

Toch had de verslaggever van dat " roddelblaadje " in veel opzichten gelijk wat betreft het optreden van koploper Hielpen. Het is niet te geloven dat deze club de ranglij st aanvoert. Over het merendeel waren het inderdaad lange trappen vanuit de verdediging, waar onze De Theo Laseroms van D.W.P. MET zijn nu toch wel 98 kilo schoon op de inmiddels bekende vissershaak, er weer stond als rots in de branding. P.S. Henk van der Wal, mocht ik weer een verslagje schrijven c.q. typen dan ga ik, als je het goed vindt, over de honderd kilo ... okay?
Technisch en opbouwend waren wij overigens veruit de meerdere t.o.v. Hielpen. Helaas konden wij dit niet uitdrukken in goals.
In de rust het niet weg te denken kopje thee, met na verloop van tijd de visie van technisch directeur Bonne de Vries. Ondergetekende maar hopen dat hij de energie, verkregen door de pitamientjes in de spinazie, mag omzetten in vloeiende acties aan de rechterkant van het veld, met ongetwijfeld als gevolg het daverende applaus van het ± duizend koppige publiek. (ik ben nooit te bescheiden in het schatten van publiek)

Z.O.Z

Een ODE aan Jan Haven

De heer Bonne de Vries, trainer van de A en B selectie, was noodgedwongen enkele weken aan zijn bed gekluisterd. Dit hield in , dat hij ook de trainningen niet kon verzorgen, Het is toch heel erg fijn dat er één man was, die kon en wou invallen. Deze man zijn wij zeer veel dank verschuldigd. Hij deed dit met zo'n fantastische inzet, dat wij niet konden merken dat DE TRAINER ziek was. Namens het eerste en tweede elftal willen wij Jan Haven hartelijk bedanken voor deze prima trainingen.

Clichés uit de amateurvoetbalverslaggeverij (2)
...maakte de thuisclub aan alle onzekerheid een einde..."

Clichés uit de amateurvoetbalverslaggeverij (3)
...waarmee de bezoekers de handen dicht mochten knijpen...'

De tweede helft gingen we dus zonder veranderingen het strijdtoneel weer tegemoet. Eigenlijk ook wel terecht, want ze speelden allemaal wel goed. Sjouke, Mindert onze reservekeeper en ik doken weer vanzelfsprekend met veel enthousiastme de verwarmde dug-out. Nadat er weer goede kansen waren geschapen maar niet benut, mocht POPEYE dan eindelijk na twintig minuten te hebben gespeeld in de tweede helft weer zijn opwachting maken in het eerste elftal van DWP. Ik had het iets anders voorgesteld, want al na twee, drie minuten was het al raak. Herstel, niet voor ons, maar voor die Hielpsters. Henk van der Wal pegelde die Wite Skries van Hielpen op onreglementaire wijze op de harde, groene grasmat. Dit had uiteraard als gevolg een boeking maar ook een vrije trap op een gevaarlijke afstand voor onze keeper Durk. Deze werd op zodanige wijze genomen (ik meende altijd dat Platini het alleenrecht had op zo'n vrije trap) door de oudste speler van het veld Luit Valk, dat Durk helaas kansloos was en de bal belandde dan ook in de rechterbovenhoek. 0 - 1. Door deze tegengoal hadden wij nog ongeveer twintig minuten om minimaal op gelijke hoogte te komen. Dit was mijns inziens dan ook de reden dat wij toen te gehaast gingen spelen. Desalniettemin, geachte en trouwe lezers van dit prachtige clubblad IT WITE PEALTSJE, konden wij toch nog scoren. Geert Dijkstra had niet alleen een stiftballetje in gedachten maar voerde hem ook nog op perfecte wijze uit, waarna de bal belandde bij de zo langzamerhand bekend staande, JOHN LINFORD van DWP, Peter Renès. Deze schoot in, waarna de verdediging van Hielpen de bal weg zou schieten maar deze kwam opnieuw tegen Peter aan en zo stuitte de bal, met enig fortuin, langs de binnenkant van de paal. 1 - 1. Deze stand bleef ook op het scorebord staan en zijn we nog steeds 3 punten verwijderd van Hielpen.

EPISODE 3 " na de wedstrijd "

Uiteraard gingen we kapot gestreden en met gemengde gevoelens onder de heerlijke warme douche. Stuk voor stuk wachtend op een blik van onze eigen " TEDJE ". Helaas gebeurde dit deze keer niet. Vanzelfsprekend doken wij na deze enorme krachtinspanning de gezellige kantine in, waar het kopje thee spontaan werd ingeruild voor een ouderwetse echte " gele rakker ". Nadat ook de scheidsrechter gezellig bij ons aanschoof, opende hij het gesprek met de welhaast historische woorden: " Ik was vorige week bij Waterpoort Boys en toen kwam ik bijna dronken thuis ". Uiteraard vatten wij dit direct op als een hint en de EMPIRE ligt nu dan ook spontaan aan bed gekluisterd, wegens een alcoholvergiftiging. (de fruitmand is al op komst) Overigens is het wel de moeite waard om te vermelden, dat de scheidsrechter een werkelijk perfecte wedstrijd heeft gefloten. Om half zeven was ik thuis om even bij te komen van de vele inspanningen, geleverd die middag. Na het succesvolle programma " Verona " te hebben gezien op t.v., stortte ik mij op het nachtleven van Parij ... sorry .... Heerenveen. Om een uur of tien zat ik bij mijn stamcafé, genaamd 't Centrum of te wel " JAN PETSJE ". Helaas moet ik het daar altijd in mijn eentje opnemen voor DWP tegen allemaal van die Heerenveense Boys gasten. (valt niet altijd mee, maar als je met resultaten kunt wapperen, dan wel en dat doen we nu) Na " Jan Petsje " gingen we met z'n allen dit keer naar discotheek BACHUS. Hier was ook alles weer prima geregeld, zodat de zaterdag voor mij toch nog een leuke dag/nacht werd.

Voor diegene die nu bijn a in slaap is gevallen ..... JAMMER
Voor diegene die zich een beetje heeft vermaakt ..... TOT DE VOLGENDE KEER

Uw verslaggever ter plaatse, Rintje Heeringa

Namens de overige leden van het redactieteam van clubblad 't Wite Pealtsje willen wij Jan en Lenie Knijpstra nog hartelijk gelukwensen met de geboorte van hun prachtige dochter MARISKA !

Clichés uit de amateurvoetbalverslaggeverij (4)
'...de uitslag gaf de veldverhouding uitstekend weer...'

BIJ ONS KUNT U OOK:
SLAATJES
KROKETTEN
FRIKANDELLEN ETC.
KOMEN HALEN

VOOR AL UW:
VERGADERINGEN
RECEPTIES
UITVOERINGEN

CAFE-RESTAURANT-SLIJTERIJ
"WEVER"

05137-
1210

GRAAG TOT ZIENS

STREEK 116
8464 NH ST.JOHANNESGA

VERF
GLAS
BEHANG

K. Mulder

Schildersbedrijf
ROTTUM
Telefoon 0 5137 - 1526

ZET UW HUIS IN DE VERF

---

modderman

BROOD KOEK BANKET
uw warme bakker dichtbij
met bezorgdienst aan huis

tel. 05137 1226

ALS HET LEKKER GOED MOET ZIJN

Gebruikte Meubels en Keukens.

J. Laanstra

Pollê 7
Rotsterhaule
Tel.: 05137 - 2002

---

ook voor
restauratiewerkzaamheden
naar

voegbedrijf
h. a. ten boom

8514 CA OUWSTER NIJEGA
Meerweg 12
telef. 05137-1593
b.g.g. 05135-1590
05144-1248
05137-1953

OK

VOOR LEVERING VAN O K PRODUKTEN
ZOALS:

BENZINE, GASOLIE, PETROLEUM,
BOERENGASOLIE, MENGSMERING,
LUCHT, OLIE EN VETTEN ENZ.

BELEEFD AANBEVOLEN:
GERRIT EN ANNE DE LEEUW
STREEK 121 ROTSTERHAULE
TEL. 05137 - 1214

HSB
ROTSTERHAULE B.V.

VOOR DE GROOT-HUISHOUDING

Leverancier van alle schoonmaakbenodigdheden
Uitvoering van alle schoonmaakwerkzaamheden

Langedijk 1
8463 NP Rotsterhaule
Telefoon 05137-1475

KERSTMA-HEIDA
*
land-en tuinbouwartikelen
Streek 198 Rotsterhaule
☎ 05137-1216

A & O 2000

De supermarkt van deze tijd!

A. VAN ZWOL

Streek 131 - Tel. 1494 - Rotsterhaule

voor al uw voeg. en restauratiewerkzaamheden naar

voegbedrijf S.V.S.

F. & W. SLOOTHAAK

Scharsterbrug 05138.4872

Heerenveen 05130.88781

HERMAN KLEINSMIT

uw echte warme bakker

in koopcentrum JOURE

Goff

Voor gezellig en voordelig winkelen!

KOOPCENTRUM JOURE

KOOPCENTRUM JOURE

VIS-INN

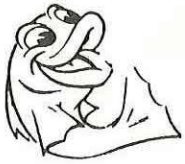

Uitsluitend met kwaliteit

Tel. 6660

JUWELIERSBEDRIJF

J.H. v.d. MEULEN

Midstraat 121

Tel. 2487

SIGARENMAGAZIJN

DE HEY

DE MERK 3 JOURE

TEL. 05138.3501

(ook inleveradres voor toto en lotto)

Henk Zoetendal Sport

Midstraat 55 - Joure - tel. 05138-3889

UW ADRES VOOR ALLE
SPORTBENODIGHEDEN O.A.
VOETBAL-, ZAALSPORT-, LOOP-.
EN TENNISSCHOENEN
SHIRTS, BROEKJES, KOUSEN
TRAININGS- EN JOGGINGPAKKEN
TENNIS- EN ZWEMKLEDING
-.-.-.-.-.-.-

LOONBEDRIJF

J.P. HEIDA

voor alle voorkomende werkzaamheden

tel. 05138.6211 bgg 2284

AUTOBEDRIJF VEENSTRA B.V.

PEUGEOT

TALBOT

Scheen 51
Joure
tel. 05138-3355

TALBOT - PEUGEOT-DEALER

Brilmonturen vanaf f 40,-

Contactlenzen

Contactlensvloeistoffen

Foto- en Filmartikelen

Foto's in 2 dagen klaar

Op vertoon van deze advertentie geven wij 10 % korting bij aankoop van een complete bril. (montuur + glazen)

LEGGER OPTIEK

MIDSTRAAT 143 TELEFOON
8501 AK JOURE 05138-5254

t/o r.k. kerk

Voor: LUXE GESCHENKEN
TUINMEUBELEN
HUISHOUDELIJKE ARTIKELEN

gaat u natuurlijk naar de zaak waar je werkelijk nog een uitgebreide kollektie van praktisch alle bekende merken vindt.

EXCLUSIEVE GESCHENKEN VOOR ELKE PORTEMONNEE

„het Friesche Geschenkenhuis"

KALSBEEK MIDSTRAAT 104 JOURE

DWP 3 - HEERENVEENSE BOYS 4 2 - 0

DWP begon niet zo sterk. In de 5e minuut maakte laatste man W. KRIST een blunder door over de bal heen te schoppen, waardoor de spits v/d boys alleen voor keeper MINDERT MULDER kwam. Gelukkig kon de boys spits het karwei niet afmaken, want Mindert Mulder greep zeer korrect in. In de 10e minuut een pass van PK DE JONG op zijn broer YKE. YKE DE JONG haalt uit en de bal scheert net over de lat. Naar aanzien het spel wat harder van de Boys werd aangepakt. Dit resulteerde eerst in een wilde trap van de Boys spits op WIEPIE KRIST. Daar de blessure van Wiepie werd behandeld door vervanger verzorger JAN SLOOTHAAK, die zonder de vereiste papieren optrad, kon Wiepie weer heerlijk en zonder pijn weer verder voetballen. In de 40e minuut een aanval van de Boys, waaruit PIET JAGER de bal tot corner kon verwerken. Terwijl het spel even dood lag, vanwege het ophalen van de bal, sloeg de spits van de boys APPIE HUISMAN met de elleboog in de rug. Weer moest de verzorger JAN SLOOTHAAK optreden. Op deze unfaire manier probeerde hij APPIE uit de wedstrijd te halen. Helaas had de scheidsrechter het niet gezien en besloot naar grensrechter DE VRIES te gaan. Deze vertelde hem hoe het precies was gegaan, waarop de scheidsrechter de desbetreffende speler slechts een vermaning gaf. Verder kon DWP het tot de rust op 0 - 0 houden.
TWEEDE HELFT In de rust werd er door leider GEERT DE JONG lovende woorden gesproken, maar ook met de mededeling, dat ze de boys wat harder aan moesten pakken, waardoor de doelpunten vanzelf wel zouden komen. Verder viel er nog te vermelden, dat in de rust A.BOSMA werd vervangen door KLAAS HUISMAN.
In de 5e minuut kwam de Boys op 0 - 1, maar op appeleren van grensrechter DE VRIES werd de goal afgekeurd, wegens buitenspel. In de 8e minuut kreeg DWP een vrije trap vanaf het middenveld. PIETER KLAAS DE JONG nam de vrije trap op REMCO VISSER, waarop deze met de bal doorloopt naar YKE en deze neemt de bal in één keer op de slof, dus ... 1 - 0. EEN PRACHTIG DOELPUNT.
In de 12e minuut een corner van KLAAS HUISMAN, deze komt bij ROLF EPPINGA, die een prachtige voorzet geeft op Yke waarop deze onhoudbaar inkopt. 2 - 0.
Nu moest de Boys wel komen, maar met zeer sterk optreden van DWP's middenveld werd de zaak goed opgehouden. In de 20e minuut een doorbraak van de spits van de Boys, waarop PIET JAGER wel hardhandig moest ingrijpen. Dit leverde een vrije trap op voor de Boys maar tevens ook een boeking voor PIET JAGER. Deze vrije trap leverde een schot op doel, maar ook nu weer stond daar ongepasseerde MINDERT MULDER. Daar de tijd vorderde moesten de Boys wel aanvallen, waardoor DWP meer ruimte kreeg en dat resulteerde nog wel in een paar kansjes, maar werden helaas niet benut. In de 30e minuut was er een akkefietje. Een boys speler schopte de bal over de lijn, maar hij wou ook nog ingooien. De scheidsrechter beslistte dat DWP mocht ingooien waarop de speler van de boys boos de bal wegschopte. De scheidsrechter riep de aanvoerder van de Boys bij zich en gaf daarna een boeking aan de middenvelder van de Boys. Hoemeer de tijd verstreek kwamen er nog wel enkele kansjes voor ons, maar de keeper van de Boys stond op de goede plaats.
Met nog een paar minuten te spelen geloofde de Boys het wel en dus bleef het een 2 - 0 overwinning voor DWP 3 en gingen de Boys teleurgesteld richting douche. Door deze overwinning werd DWP de nieuwe koploper. Verder nog even alle lof over het team voor de goede prestaties.

DOUWE V/D SCHAAF

EEN VERSLAG VAN D- PUPILLEN TUSSEN OUDEHASKE EN DWP

Na vorige week met 6 - 1 van Oudehaske te hebben verloren, konden we deze Week revanche nemen. De eerste 20 minuten ging dat prima maar toen Oudehaske 1 - 0 scoorde was het met de D pupillen afgelopen. De rechterspits van Oudehaske was Herman van Zwol keer op keer te snel af. Ondanks de goed spelende Johan Bijker kwam Oudehaske voor rust op 2 - 0, wat gezien het verschil in kwaliteit, niet slecht van onze ploeg was. In de rust werden Johan Bijker, die licht geblesseerd was en B.J. van der Berg gewisseld. Na rust ging J. de Vries laatste man spelen maar dit mocht ook niet baten. Oudehaske was gewoon te sterk voor de D pupillen van DWP en maakten dan ook in de 2e helft nog 2 goals. Eindstand 4 - 0 voor Oudehaske en dat was dit verdiend.

LEIDERS W.KRIST EN G. SLOOTHAAK

Dinsdag 15/4 DWP 3 - QVC 3 3 - 0

Onder leiding van de al even slechte scheidsrechter R. v/d Heide speelden beide teams een slechte wedstrijd. Toch wist DWP diverse kansen te creëren. In de 19e minuut schoot Yke De Jong op de lat. Na een afgeslagen aanval ging een strak geschoten bal van Albert Huisman net naast (28e minuut). Vijf minuten later brak Yke alleen door, maar schoot alleen voor de keeper tegen de paal. Enkele seconden later mistte hij wederom een goede mogelijkheid Net weer tot rust gekomen haalde de defensie van QVC Albert Huisman onderuit: STRAFSCHOP ! Yke de Jong was de man die hem verzilverde 1 - 0 . Weer ging DWP in de aanval en ondanks slecht voetbal bleef het kansen krijgen. In de 40e minuut schoot Yke in de handen van de keeper. Dezelfde minuut ging KLaas Huisman op rechts goed door; legde de bal breed terug en gaf Albert een goede mogelijkheid, maar deze plaatste de bal net over het doel. Ondertussen had QVC zich weinig kansen weten te scheppen. De achterhoede, met laatste man Geert Veenstra, voorstopper Rolf Eppenga en de vleugelverdedigers Piet Jager en Pieter-Klaas de Jong, hadden de zaak goed onder contrôle. Na veel slecht geplaatste ballen van beide partijen kwam =Willem Visser door goed storend werk op links in balbezit, gaf voor en Yke scoorde 2 - 0. De verder voor joker en B.L.O. afgestudeerde spelende scheidsrechter blies twee minuten later voor rust. Na rust nam Jan Vaartjes de plaats in van Willem Visser.
In de tweede helft gebeurde er weinig noemenswaardige dingen, behalve veel slecht geplaatste ballen en veel " FLIPPERKASTVOETBAL ". In de 73e minuut speelde Yke de bal breed en schoot Jan Vaartjes tegen de lat. Ook werd een inzet van Albert Huisman door de verdediger van QVC van de lijn gehaald. In de 79e minuut scoorde Yke nog 3 - 0 door een fraai genomen vrije trap, à la PLATINI, vanaf de 16 meterlijn. Verder geen vermeldenswaardige feiten of het moesten de prima verrichtingen van keeper Mindert Mulder zijn.

JAN SLOOTHAAK

Clichés uit de amateurvoetbalverslaggeverij (5)
...en ranselde de te zacht ingeschoten strafschop met veel bravoure uit z'n doel...'

-.-

De man in 't zwart.

Twee teams, een voetbalveld, een bal
plus nog de man in 't zwart,
die toekijkt wat het worden zal
want, gaat het niet te hard?
De man in 't zwart speelt mee het spel
t'is ook voor zijn genoegen
toch is hij veelal niet in tel
wordt het geen samenvoegen,
een overtreding is zo gauw gemaakt.
De man in 't zwart, hij fluit
dan zegt de speler lichtgeraakt,
maar scheids, die man gleed uit!
Gebeurt zo iets in 't strafschopsgebied,
dan kijken allen sip.
De man in 't zwart, hij aarzelt niet
de bal gaat op de stip!
Dan komt pas goed het kommentaar
Maar scheids, waar lijkt dit op.
Die man, hij viel, het is werkelijk waar
ook gaf hij mij een schop.
Hij veegt al die bezwaren op een hoop
Hij doet het uiterst koel.
De tegenstander neemt een loop,
de bal verdwijnt in 't doel.
Nou ja, zo'n strafschop, dat is toch een gunst
zo wordt er dan gezegd.
Om zo te winnen is geen kunst.
Maar het was wel onterecht!
Ook langs de lijn, van het publiek
bereikt er veel zijn oren
T'is geen opbouwende kritiek
die hij dan krijgt te horen.
En als de strijd gestreden is,
dan gaat hij van het veld,
het is dan zeker en gewis,
hij is teleurgesteld.
Was dit nu wat hij had verwacht?
Was dit nu voor plezier?
Wat was er van terecht gebracht,
toch immers niets, geen zier.
Kom spelers, oordeel niet te hard
Bedenk het allen wel,
Want zonder hem, die man in 't zwart,
was er geen voetbalspel.

R. Visser-de Vries

De bedelaar ging naar Mevrouw Mazzel Mazzelman en vroeg haar een aalmoes. Ze tastte in haar knip en gaf hem 2 centen, terwijl ze vroeg hoe het kwam dat hij bedelaar was geworden. De man keek naar de 2 centen in zijn hand en antwoordde met een zucht: Omdat ik hetzelfde karakter had als u .... Ik was te royaal !

-.-.-.-.-.-.-.-.-.-.-.-.-.-.-.-

YN 'N SULVEREN RÂNE.

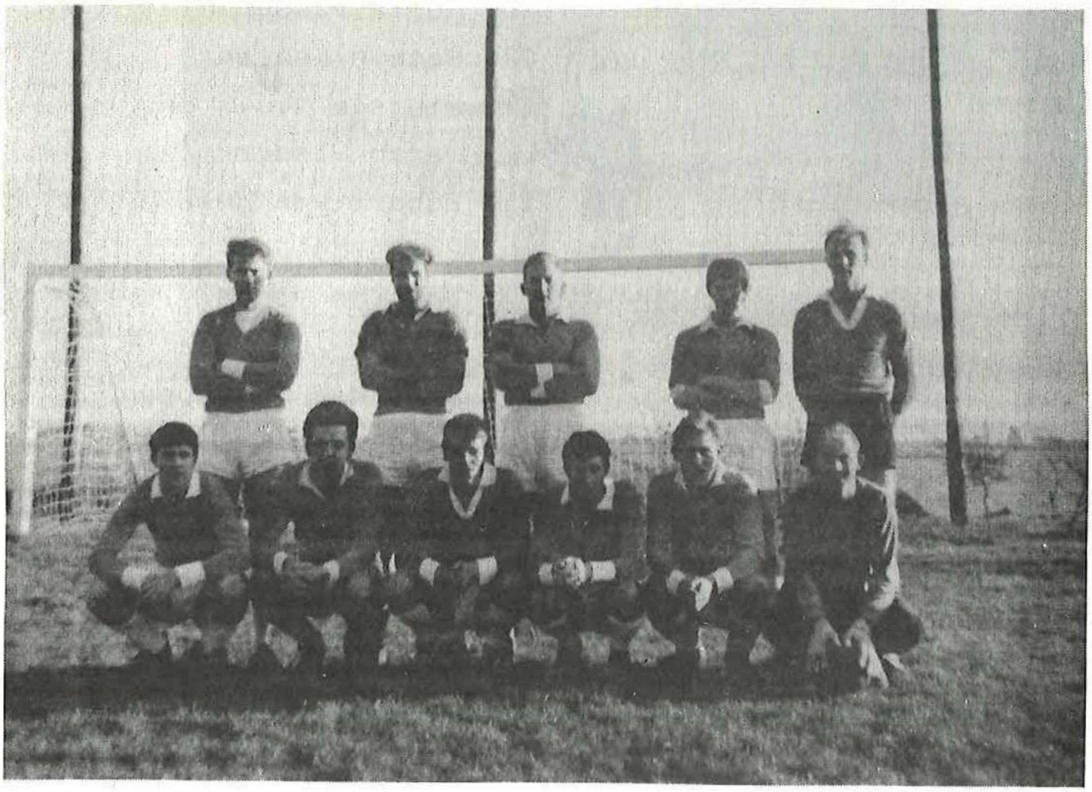

Foto van links naar rechts:
Boven: Johny v.d. Zee, Metten de Jong, Sies Mulder, Siepie de Jonge, Hendrik Wuite.
Onder: Kees Lap, Albert de Heij, Evert Knijpstra, Johannes Visser, Leo Versnel, Willem Jager.

-.-

Overzicht vierde klasse, A, Zmp.

Het meest succesvolle weekend was weggelegd voor D.W.P. Niet alleen werd de wedstrijd tegen het leidende Heeg met 2-1 gewonnen, maar ook het nog lopende protest tegen de voorlopige uitslag van Heeg—D.W.P. (3-1) werd toegewezen. Zoals men zich zal herinneren werden in deze wedstrijd destijds twee spelers uit het veld gezonden, één van Heeg en één van D.W.P. Op dat moment was de stand nog 1-1, maar in de resterende speeltijd scoorde Heeg nog tweemaal. De protestcommissie heeft nu beslist dat de D.W.P.'er ten onrechte door de scheidsrechter werd gestraft en kwam tot de volgende merkwaardige uitspraak: De laatste 26 minuten zullen opnieuw moeten worden gespeeld; de beginstand wordt 1-1 en Heeg zal het met tien man tegen elf D.W.P.'ers moeten opnemen. Behalve de mogelijkheid voor D.W.P. om alsnog verlies in winst om te zetten, schuilt in deze uitspraak ook een volledige rehabilitatie voor de betreffende D.W.P.-speler. En ook dat is belangrijk! Heeg verspeelde nu meteen de leiding, want M.J.V. maakte tegen Delfstrahuizen geen fout (3-1). Ook Zwaluwen, dat met 3-2 in Workum won, en O.N.S. dat met 2-0 baas bleef over Q.V.C., komen weer volop in de running. De stand, waarbij de uitslag van de wedstrijd Heeg-D.W.P. voorlopig op 1-1 is aangehouden, luidt nu:

M.J.V.	9	5	3	1	13	15— 9
Heeg	9	5	2	2	12	18—11
Zwaluwen	9	6	0	3	12	22—15
O.N.S.	9	5	2	2	12	18—18
D.W.P.	9	4	3	2	11	18—15
Blauw Wit	8	4	1	3	9	25— 7
Workum	9	3	1	5	7	18—23
Delfstrahuizen	9	2	0	7	4	14—26
Q.V.C.	9	0	0	9	0	9—33

D.W.P.—Heeg 2—1.

De met zoveel spanning verbeide wedstrijd tussen D.W.P. en lijstaanvoerder Heeg leverde qua spel eigenlijk een teleurstelling op. Beide ploegen speelden uiteraard wel met animo, maar slaagden er niet in hun normale spelpeil te bereiken. Wellicht drukte het belang van deze ontmoeting op de meeste spelers te zwaar.
Heeg was technisch stellig iets beter en als gevolg daarvan ook wat meer in de aanval. De verdediging van D.W.P., met de jeugdige de Hoop in doel, was echter goed op dreef en gaf niet zoveel kansen weg. Het succes voor de gasten bleef dan ook beperkt tot één doelpunt van linksbuiten Zijlstra. De tegenaanvallen van de thuisclub waren niet ongevaarlijk van opzet, maar twee factoren stonden de gelijkmaker in de weg. Eén daarvan was dat de groenhemden meestal wat te onbeheerst schoten. De andere het uitstekende keepwerk van de Heeg-doelman.
Vrij kort na de hervatting kroop D.W.P. door het bekende naalden-oog. Een door middenvoor v. d. Tol ingeschoten bal werd naar veler mening door de Hoop van achter de doellijn gegrabbeld; de scheidsrechter kon dit echter niet constateren en liet dus rustig doorspelen. De gasten raakten hierdoor wat van de kook, verloren de voorzichtigheid uit het oog en boden zo hun tegenstanders gelegenheid iets terug te doen. Die gelegenheid werd niet onbenut gelaten. Eerst nam linksbuiten Bron met een prachtig doelpunt de gelijkmaker voor zijn rekening en zelfs wist Akkerman met een goede kopbal nog het winnende doelpunt te scoren ook. Een wanhoopsoffensief van de gasten, waaraan zelfs de doelman deelnam, bleef zonder resultaat.

Verslag Jouster Courant
20 november 1953

WIE SCOORDEN VOOR D.W.P. DE DOELPUNTEN (bijgewerkt t/m 19-4-86)

1.	Marten Woudstra	C	24
2.	Yke de Jong		20
3.	Jan de Vries	D	18
	Sietze van der Wal	B	18
5.	Nico Huppes	A	13
6.	Anne Haven	C	12
7.	Joke Wind		9
8.	Hans de Vries	B	7
	Peter Renes		7
	Jan Lubbers		7
8.	Melis Visser		7
12.	Hennie Keulen		6
13.	Mintsje v.d. Meer		5
	Marco Visser		5
15.	Egbert van Hes		4
	Bauke de Jong		4
	Henk de Vries		4
	Bettie Akkerman		4
	Johannes Hogenberg		4
	Arjan Veuger		4
	Willem v.d. Wal		4
	Roelof Roffel		4
	Jacob Hessels		4

24. -Er zijn 10 voetballers die elk 3x gescoord hebben

34. -Er zijn 18 voetballers die elk 2x gescoord hebben

52. -Er zijn 23 voetballers die elk 1x gescoord hebben

-.-

Men wordt in deze lijst opgenomen als men 8 of meer volledige wedstrijden in doel heeft gestaan.

T O P 10	wed	tegen	gemiddelde
1. Bennie van Hes	11	6	0,545
2. Mindert Mulder	11	10	0,909
3. Jan Knijpstra	17	19	1,118
4. Rene de Jong	10	13	1,300
5. Renske Boek	15	20	1,333
6. Durk Jager	13	19	1,462
7. Wiepie van Stralen	10	16	1,600
8. Durk Vis	10	21	2,100
9. Pieter Bakker	10	22	2,200
10. Klaas Henk Bosma	8	29	3,625

DE ENIGE ECHTE PLAATSNAMENPUZZEL : nog even een voorbeeld,
Ik schaak slecht, maar ik denk dat ik nog ..... ROTTERDAM !

1 Hij bleef weg zonder bericht. Ik kon ook niet komen, maar ik had tenminste een geldige . . . . . !
2 Deze avonturier is vorig jaar naar Amerika gegaan, waar hij nu naar goud . . . . . !
3 De vlieger van Jan kwam in den boom terecht, die van mij in . . . . . ! 2x
4 Ik durf niet over dat bloemperk heen te springen. Ik ben bang dat ik dan in de . . . . . ! (2 mogelijkheden)

DE OPLOSSINGEN DIE BIJ DEZE PUZZEL BEHOREN STAAN OP PAGINA 20

Dankbaar en blij zijn wij
met de geboorte van

Margje Sietske

we noemen haar: *Mariska*

Jan Knijpstra
Leny Knijpstra-Jager

14 maart 1986
M.J. Hogeboomstraat 11
8464 NX Sintjohannesga

Jan Mulder

en

Jantje de Jong

litte jimme witte dat hja fan doel binne te trouwen op freed 2 maaie 1986 om 13.45 oere yn it gritenijhûs te Lemmer

Tiid te lokwinskjen fanôf 20.00 oere yn bowlingsintrum «'t Haske» op 'e Jouwer

april 1986
Hegedyk 72, St. Jansgea
Otterwei 16, Bantegea

Takomstich wenplak:
Baalder 22, 8508 RS Dolsterhuzen

Langs deze weg willen wij iedereen bedanken voor de kaarten, felicitaties, cadeaus e.d. die wij bij de geboorte van Mariska hebben gekregen.

Jan en Leny.

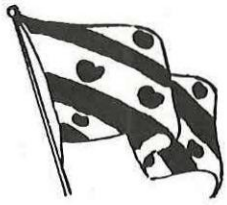

KOOP BIJ ONZE ADVERTEERDERS!

De antwoorden van de voetbalkwis : vraag 1 B, vraag 2 C, vraag 3 B
vraag 4 A, vraag 5 A, vraag 6 A, vraag 7 C, vraag 8 D

DE OPLOSSINGEN VAN DE PLAATSNAMENPUZZEL: 1 Rheden 2 Delft
3 Den Haag/ Bosch 4 Roosendaal / Bloemendaal

DE NAMEN DIE HOREN BIJ DE RUBRIEK " HERINNERT U ZICH DEZE NOG ?

1 HARM PEN, 2 HESSEL MOUS, 3 RIMMERT BRANDSMA, 4 TINUS HOL
5 PAUL TEN HOEVE.

Antwoorden Test uw kennis der spelregels.

1. Indirekte vrije schop.
2. Is een vrije schop vanaf het strafschoppunt op 11 meter van de doellijn.
3. De bal moet stil liggen. Spelers tegenpartij moeten op een afstand van tenminste 9.15 meter staan en de scheidsrechter moet een teken geven voor het nemen van de vrije schop. (meestal een fluitsignaal).
4. 1. beginschop
   2. inworp
   3. indirekte en direkte vrije schoppen
   4 strafschop
   5 hoekschop
   6 doelschop
   7 scheidsrechterbal
5. In de middencirkel met uitzondering van de nemer en de beide doelverdedigers.
6. Die mogen genomen worden door de alsdan in het veld zijnde spelers. Elk partij 5 door 5 verschillende spelers.

Wist u dat ....????

* Drie van onze leden de elfstedentocht hebben uitgereden? Nl. Willem v.d. Wal, Rudy Vis en Anne Knol. Proficiat met deze prestatie.
* De Vrolijkheid de nieuwe sponsor wordt van de A junioren, het komende seisoen?
* Ron-flon-flon Douwe Dijkstra een specialist is in het bestormen van reclame-borden?
* De redaktie van dit clubblad nog een nieuwe enthousiaste medewerker zoekt?

Clichés uit de amateurvoetbalverslaggeverij (6)
'...spatte het leer op het houtwerk uiteen...'

Clichés uit de amateurvoetbalverslaggeverij (7)
...na een matige partij werden de punten broederlijk verdeeld: 0-0...'

STRIPOTHEEK RATAPLAN VIERHUIS HOLLAND

Strips zijn tegenwoordig erg populair. Iedereen leest ze, overal. Misschien staan ze er niet bij stil, maar U leest toch ook altijd Fred Basset in de L.C.? Maar niet iedereen KOOPT stripalbums en heeft een kast vol. Toch zijn er vrij veel mensen die ook genoeg stripalbums bezitten, in de kast of op zolder. Om als ze ziek zijn nog eens te lezen. Jan is tien maal ziek geweest en heeft al zijn Roel Dijkstra's tien maal gelezen. Hij weet al hoe het verhaal afloopt voordat hij begonnen is te lezen. Stripalbums zijn tenslotte ook erg duur, dat kan niemand ontkennen. Een normaal album kost F 6,75 en de Suske en Wiske's F 4,65. De goedkoopste en handigste manier om stripalbums te lezen is lid worden van STRIPOTHEEK RATAPLAN in Vierhuis. Deze bezorgt om de 14 dagen stripalbums bij U thuis, aantal albums naar keuze met een minimum van 6 albums. Deze worden 14 dagen later weer opgehaald als de nieuwe albums weer worden bezorgd. Dit kost U slechts F 0,25 per album! (per 1-1-86 is dit F 0,30 per album). Als U een jaar voor uit betaalt krijgt U nog extra korting en enkele albums elke week EXTRA, GRATIS! De stripotheek heeft alle albums van Asterix, Lucky Luke, Roodbaard, Blueberry, Buck Danny, 70 Suske en Wiske's,Donald Duck's en veel voetbalstrips.

Als U lid wilt worden, kunt U bellen met Lucas v.d.Molen, tel: 05137-1253
Schrijven mag ook, naar Vierhuisterweg 23, 8507 CG ROHEL.

STRIPOTHEEK RATAPLAN VIERHUIS HOLLAND

Sup~ porters~ Club

SUPPORTERSCLUB S.C. HEERENVEEN

- Gironummer 81 46 57 van de Rabobank te Heerenveen onder vermelding van: t.g.v. Supp. Club S.C. Heerenveen.
- Of Bankrekeningnr. 3307.14.880 van de Rabobank.

s.c. HEERENVEEN OP WEG NAAR DE EREDIVISIE

SC HEERENVEEN

handel in bouwmaterialen
kunststofkozijnen en
aanverwante artikelen

Bouw- en Aannemersbedrijf
FA. H. FABRIEK EN ZN.
Streek 59
St. Johannesga
Tel. 05137-1207

DE S.R.V. RIJDENDE WINKEL
STOPT OOK VOOR UW DEUR
met melkproducten
en doordeweekse boodschappen
DAGELIJKS VERSE groenten en fruit

Jelle de Jong
Hogedijk 11
tel. 1467

SRV

Jan Stulver
M.J.Hogeboomstraat 15
tel. 1070

bouvier
„NATASJA'
regelmatig
pups te koop

BOUVIERKENNEL v/d 'HOGEDIJK'

Eig. H.L. deJong
Hogedijk 24 ST.JOHANNESGA
tel. 05137.1492

Wij streven naar:
H.D.vrij, schoonheid en goed karakter

Is voetballen een knullensport?

Wat een onzin.
Ook meisjes kunnen terecht bij een voetbalvereniging. Ze scoren daar wekelijks fraaie doelpunten en ze beleven er veel plezier aan het voetballen.

KOM VOETBALLEN!
Ook meisjes vanaf 11 jaar zijn welkom bij.....
v.v. D.W.P.

BRUINSMA TAPIJT
MIDSTRAAT 87
JOURE
tel. 05138.3794

TERRA
DAMES-TIENERMODE
MIDSTRAAT 89 - JOURE
Ingang ook aan de achterzijde met parkeer-ruimte.

Heeft u bouwplannen voor nieuw- en verbouw ?
Bespreek ze dan vrijblijvend met

BOUWBEDRIJF AANN.
H. J. VISSER
STREEK 133
8463 NG ROTSTERHAULE
tel. 05137-1224

UW BAKKER AAN HUIS
voor een dagelijks vers produkt
R. v.d. SCHAAF
Streek 117
8463 NE ROTSTERHAULE
tel. 05137-1972

F. VAARTJES
Renovatie. Voeg. Vlecht. en Timmerbedrijf
BANDSLOOT 3
BANTEGA
tel. 05145.229

H. HOOMANS
E. A. Borgerstraat 100
8501 NH JOURE
Tel. 05138 - 5782
RABObank Joure
banknr. 33.47.78.980

ADMINISTRATIEKANTOOR EN BELASTINGADVIESBURO
A. OORD
voor het verzorgen van uw:
* bedrijfsboekhoudingen
* administraties
* BTW en loonaangiften
* A en T biljetten

PASTORIELAAN 7 NIEUWEHORNE
TEL. 05135-1674
NIEUWEWEG 6A KOUDUM
TEL. 05142-2552 B.G.G. 1457

DE MODE STEEDS EEN STEEKJE VOOR MET PHILDAR BREIGARENS

OOK GOED IN: KLEINVAK
ONDERGOED
TEXTIEL

Potma Wunnema
Midstraat 78
Tel. 05138-2975 JOURE

KALSBEEK speelgoed
MIDSTRAAT 68 JOURE tel.05138.3811
bekend om ons ruim assortiment speelgoed.
.poppen;dieren;spellen;puzzels;modelbouw.
speciale afdeling voor modelauto-verzamelaar